大公報
Ta-Kung-Pao
(L'Impartial)
上海 SHANGHAI
發行人 李子寬
第一萬六千三百零三號
今天本報二大張
本報零售每份定價金圓叁佰元 外埠另加運費
經理部：上海（0）南京路二一二號 電話一九〇四八〇轉接各部
編輯部 印刷所：上海（1）民國路二六一號 電話（二〇）七〇〇〇九

中共宣布和談代表
周恩來林伯渠林彪葉劍英李維漢五人
四月一日開始地點北平
政府和談代表昨續集會

【中央社廣州廿六日電】據北平新華廣播電台廿六日下午六時廣播稱：關於和南京國民黨反動政府舉行和平談判事宜，中共中央本日決定：㊀談判開始時間，四月一日。㊁談判地點，北平。㊂派周恩來、林伯渠、林彪、葉劍英、李維漢五人為代表，周恩來為首席代表，與南京方面的代表團舉行談判。按照一月十四日毛澤東主席對時局的聲明及其所提八項條件，作為雙方談判基礎。㊃將上列各項經廣播電台即日通知南京國民黨反動政府，按照上述時間、地點派遣其代表團，攜帶為八項條件所需的必要材料，以便舉行談判。

【本報南京廿六日專電】何院長應欽廿六日晨十時在國防部參謀室召集和談代表邵力子、張治中、章士釗、李蒸等四人，繼續對中共所提的八個和平條件作縝密的研討。劉斐、賀耀組等亦列席提供意見。十二時散會。廿五日廿六日兩日間三度集會的結果，對於中共的八個和平條件業已研討完畢。廿七日晨，仍將集會，商討就地停戰的原則上及技術上的問題。中共廿六日晚廣播宣布中共和談代表為周恩來、林伯渠、林彪、葉劍英、李維漢，及指定四月一日為開始和談日期後，廿七日會中對於和談代表團的組織及技術上的問題亦將有所討論。

【本報南京廿六日專電】確息：和談代表邵力子、張治中、章士釗、李蒸偕黃紹竑廿八日由港飛抵京後，將赴溪口一行，然後返京逕飛北平。

【本報南京廿六日專電】據邵力子廿六日晚表示：「本人之所以對和談不能樂觀，是因為預料中共一定要堅持毛澤東的八點，而政府又沒有承認失敗的勇氣。」有位同業問他，安慶戰事會不會影響和談的進行，他說：「和平與和談根本是兩回事。」章士釗對和談前途則頗為樂觀，他認為他自己可以中間人的地位居間調停斡旋。李蒸一再強調政府對於實現和平的誠意，他說：「如果雙方都以悲天憫人的心情來從事談判，則一定可以成功。」

【路透社南京廿六日電】中共宣布準備開始和談後，此間官方的評論頗多保留。政府和談代表邵力子說：談和平是一回事，要實現和平却另一回事。中共宣布準備開始和談，固是有希望的徵象，但我個人仍覺得並不怎樣樂觀，因為照我看來，中共將堅持八項條件，但國民黨也不肯承認在軍事上已經失敗。章士釗表示樂觀，並說，他不同意邵力子的看法。章氏認為安慶戰事不致影響和談。他說，政府五名和談代表中的四人已對毛澤東八項條件交換意見，並已準備開始談判。惟和談代表赴平時，不致攜有書面的和談方案。章氏透露，中宣部副部長李俊龍將任和平代表團的祕書。李代總統與何應欽院長對中共廣播拒絕有所評述。

【本報南京廿六日專電】據悉，李俊龍可能被任為政府和談代表團祕書長。

【聯合社南京廿六日專電】李代總統廿五日晚會與政府和談代表及其他高級官員舉行會議，敦促何應欽院長親自赴穗，在和談開始前先謀團結內部。何氏擬於下月一日飛穗，與各地領袖及國民黨中政會中執會委員協商。主張對中共取不妥協態度的國民黨領袖，其活動現集中於廣州，與右派深恐南京方面對共方讓步太多。廿五日晚的會議中，聞已議定不起草具體和平方案，僅決定政府對於共方之要求作何讓步，並以十人委員會起草的和談方案供和談代表參考。國共軍事問題會在廿六日晨繼續討論。

國防部昨開會 討論整軍問題
立院國防會亦有審查會

【本報南京廿六日專電】國防部廿六日下午三時舉行會議，徐部長永昌主持，何院長應欽出席指導，並有高級將領參加。會中討論整軍及改善士兵待遇各項技術問題。

【本報南京廿六日專電】立法院新聞室訊：立法院國防委員會於廿六日下午三時舉行會議，審查委員于澤民提議「擬具軍事改革方案」案。出席委員史亦江等十七人，張之江主席。國防部派政工局副局長張彝鼎、科長楊先義、祕書沈儆奚列席備詢。提案人王澤民首先說明案由及辦法，王俊義為本案有一問題，應加修正。張清主張停止徵兵，充實現有團隊，並認為官兵待遇之合理提高為整飭軍風紀之善策。楊不平認為應先請國防部將組織法送院審查，本案有慎重審擬之必要。繼由張彝鼎就委員詢問作簡要答覆後，主席張之江綜合各委員意見，決改期繼續開審查會議，並將蒐集有關資料，以便進行辦理。

立院全院談話會 召集委員將會商

【本報南京廿六日專電】立法院新聞室訊：立法院全院委員談話會輪值召集委員，定於廿八日下午三時在國民大會堂開會，商討全院委員談話會召開時間與有關問題。

【本報南京廿六日專電】立法院新聞室訊：立法院第九次會議，定卅日上午九時舉行，議事日程列有：㈠聽取行政院院長報告施政方針，並提出質詢。㈡聽取國防部長參謀總長軍事報告，並對重要事件提出質詢。

【中央社南京廿六日電】廿六日報到立委有張濤等七人，連前共四八四人。

徵兵徵糧改革辦法 審查委會昨有激辯

【本報南京廿六日專電】立法院新聞室訊：立法院負責審查停止徵兵徵糧案之小組委員會，廿六日晨開會，主席。首由王澤民、鄧鎮人兩委員分別報告徵兵及徵糧兩小組草擬之改革辦法，各委員僉認該案審查程序上多有不合，引起熱烈辯論。會議進行至十二時，未獲結論，決定改期繼續審議。

于右任提出辭職 已由監察院挽留

【本報南京廿六日專電】監察院長于右任廿六日下午向院會提出辭職書，經會決議一致挽留，並推劉哲、谷鳳翔、唐鴻烈等赴于氏官邸面請打消辭意。經挽留後，于氏乃將辭職書留下。

【中央社南京廿六日電】監察院舉行四十七次院會，主席劉哲。會中舉行各區監委行署與各委員會召集人選舉，投票後，主席劉哲宣讀于院長向大會提出辭去院長職務來函。原函稱：「敬啟者：右任承同人不棄，來長院務，不越月，國事之變化至大，人民之疾痛日深，本院之工作亦益為艱鉅，雖竭盡愚鈍，無所裨益，乃知衰年多病，力與心違，固不可以適事勉強也。今後促進和平，革新政治，尤須有大仁大勇之精神，以為領導，豈愚者之所能堪？懇辭院長，以此具函，維新同人工作之開展，為國家務重，而不以右任為臨難苟免見責，惠尤……」

長懇談廿分鐘後，將辭職書退回。于院長以全體監委一致挽留，乃將辭職書留下。

【中央社南京廿六日電】監察院於廿六日第四十七次院會中，改選監察院各委員會第二屆召集人，各委員會當選人名單如次：內政地政委會陳遇山、陳志明、鄧景福；外交僑務委會陳雲閣、梁上棟、趙愚如；國防委員會陳肇英、李正樂、王枕華；財政糧政委會于鎮洲、唐鴻烈、張定華；經濟資源農林水利委會熊在渭、侯天民、張國柱；教育委員會鄭效瀾、馬范羣、胡之潤；交通委員會林式增、祁大鵬、楊宗培；司法委員會谷鳳翔、崔淑言、黃覺；蒙藏委員會王樹霖、張秉智、于德純。

監院年會會期 以後改在五月

【本報南京廿六日專電】監察院年會會期，廿六日上午院會中曹浩森委員提，自明年起改在五月間舉行，委員們對此沒有表示甚麼，就通過了。

各區監委行署 本屆委員選出

【中央社南京廿六日電】監院於廿六日四七次院會中，推選各區監察委員行署第二屆區委員。當選名單如次：甘寧青區羅少文、馬雲仙、邢森洲；豫魯區孫式庵、劉耀南、張志廣；曾陝綏區王新令、何世勛、王文光；雲貴區盧鳳閣、陳廷壁、謝汝霖；兩廣區曹浩森、王贊斌、李駒賓；兩湖區黃芝軒、黃寶實、田欲樸；皖贛區陳訪先、任秉鈞、畢東恒；閩台區孫玉瑞、高登鰲、陳慶華；蘇浙區王向辰、金越光、劉平江；川康區冷曝東、呂超、張維翰。

粵省整補團隊 薛岳日內飛京

【本報廣州廿五日專電】㊀薛主席岳日內飛京。㊁綏署高級人員透露，余主任漢謀返穗後，對粵省清剿計畫將有新開展，綏署副主任陳策、梁華盛、吳奇偉等經決定分駐東北西江及南路各區指揮。粵省整軍經武工作近正積極展開，整補團隊會議中已通過市和縣的保安團隊整補辦法，規定市及三、四、五等縣的保安隊，統編為一個保安營，二等縣兩個保安營，一等縣三個營，每營限步兵連三連，每連官兵共有一百零九人，經費每月為六四二八七市斤稻穀。又粵軍管區近奉國防部規令徵兵補額六萬，另加配徵保安除兵百分之卅，計六萬一千三百七十六名。

白崇禧將訪程潛

【中央社長沙廿六日電】白總司令崇禧廿六日電此間，定當晚自漢啟程來湘，訪晤程潛商洽要公。

安慶戰事續進行
援軍到達後情勢轉穩

【本報南京廿六日專電】軍聞社訊：安慶外圍牛形山、五里墩之綫，自廿五日下午迄晚展開激烈戰鬥。共軍第四兵團所屬第十一軍之卅一師，向國軍陣地猛烈攻擊，迄晚攻陷龍王廟（安慶北牛形山、五里墩間）。國軍奮勇反擊，廿六日拂曉旋即收復龍王廟該地，並斃傷共軍一千餘人，俘虜共軍六十餘人。現安慶守軍仍確保牛形山、龍王廟、五里墩之綫，堵擊來犯共軍。又據廿六日午後五時安慶電話稱，城內秩序安謐，在海空軍助戰下士氣甚旺盛。

【中央社南京廿六日電】海軍總部訊：安慶守軍在海軍密集砲火支援下，國軍固守陣地。一度被共軍攻陷之龍王廟，今已克復。截至目前止，共軍被海軍砲火擊斃者至少在二千三百名以上。

【聯合社南京廿六日專電】國防部政工局長鄧文儀廿六日宣稱，安慶守軍在廿四小時內地位已轉穩固。共軍推進至距城三十里處，政府已調兵往援，並有砲艦三艘及小兵艦數艘協助守軍。國防部與守軍的無線電聯絡未斷。

【本報蕪湖廿六日專電】安慶與蕪湖電話，廿六日晨十時失却連絡，午刻稍鎮，下午一時恢復通話，情勢轉穩。皖民廳長張國疆及保安司令張湘澤，軍自京開到安慶、大渡口，即赴京。

【本報漢口廿六日專電】安慶仍在國軍固守中，漢滬間航運因安慶之戰事而受影響，招商局江安輪廿五日晚六時西上駛抵九江，怡太公司大輪廿六日下午三時過安慶西上。

【中央社漢口廿六日電】又皖省府各機關員工千餘人，由祕書長黃紹耿率領，廿六日離安慶遷往蕪湖、屯溪。國立安徽大學校長楊亮功率教職員及學生三百餘人，亦隨同步行，背負行李，徒步南行，給養雖極困難，精神甚佳。

【本報九江廿四日專電】第八綏靖區司令部全部遷潯，參謀長黃冠南、政務處長黎民興，已自皖抵潯。據政工處長謝光漢在記者招待會上稱：綏區移駐此間，轄境包括皖鄂贛邊境大江南北兩岸，以九江為中心，為便於指揮，今後任務在加強江防部署，鞏固九江地方治安。

金銀收兌又售出 監委提案要徹查

【本報南京廿五日專電】監委梁上棟等五十二人提請推選委員徹查國家銀行及國庫收兌收存金銀外幣確數案，全文如下：竊查自卅七年八月十九日發行金圓券，收回法幣，以金銀銀元……

……收兌之金銀外幣，究竟收存若干，又何故停止收兌，及其後又抛售，究竟收存之數與抛售之數是否相當……

另一提案 清查國庫 召宋子文同京詢問

【本報南京廿四日專電】監委黃寶實、胡秋原等提請㊀切實清查國庫物資……

美參院外委會通過 援華案延長期限
至明年二月十五日為止 動用餘款五千八百萬元

【合眾社華盛頓廿五日電】參院外交委員會廿五日通過一法案，將對華援助延長至一九五〇年二月十五日。此法案將使在新會計年度中，動用已撥予中國而尚未使用之五千八百萬元。如不延長，則援華將於四月二日停止。此法案已提交眾院法規委員會，以後將由眾院辯論。參院現尚有一相似法案，延長經濟合作法案至一九四九年十二月三十一日，但外委會主席康納利對新聞記者稱，渠願接受該法案之修正案，以使援華之期限延長。此法案之最後形式如何，雖尚難說，但觀察家相信，該法案可順利進行，中國定可獲得援助。此間中國人士對此發展甚感快慰。

【合眾社華盛頓廿五日電】經濟合作總署援華計畫主任克利夫蘭二十五日稱，參院外交委員會通過延長援華計畫至一九五〇年二月十五日之舉，「是一件非常好的消息，因為如果沒有此項法案，則援華計畫將在四月二日午夜告終，而截斷農村復興計畫及物資供應計畫中的餘款。」克利夫蘭稱：大致而論，五千八百萬美元將能使物資供應計畫延長二個月或三個月，同時並能使農村復興計畫延長更多的時間。他說：「維持經合署中國分署辦公人員的基金，在需要他們協助分配物資的期內，亦屬必要。在六月間批准購買的貨物，可能須待至八月或九月始能運出。」

【聯合社華盛頓廿五日電】經濟合作總署廿五日撥款四二、七一六、〇〇〇元，接濟中國、西德及歐洲七國。該署前後撥款已達四、八八四、三一〇、〇〇〇元。新撥款中三五、〇〇〇、〇〇〇元以上均保存作為在美購買小麥、棉花、煤油與麵粉之用。中國得一六、〇〇〇、〇〇〇元，將在美購買棉花。

陳誠返台後談話
入台者已四十萬負擔吃力 台所得外匯望供當地之用

【本報台北廿六日專電】陳主席誠廿六日下午招待記者時說：此次進京，會把台灣的情形向李代總統何院長應欽報告。台灣目前來人已至四十萬，負擔吃力。台地外銷今年可達四千萬美金，望供台灣之用，再加上中央各機關匯合之軍公款項，望今後以此獲得台幣發行之基金。台省並可運用中央在台物資。以上各節，李何均……[illegible]

宋子文廣州之行

【路透社香港廿六日電】據廣州訊，宋子文現正在廣州與華南商界重要人物討論重要的問題。

【本報廣州廿六日專電】宋子文於廿五日自港抵穗後，曾與……[illegible]

黃炎培等抵平

【中共廣播】新華社北平廿六日電：民主建國會負責人黃炎培、盛丕華等……[illegible]

歷史悠久‧內容充實
第六年第四期
‧今日出版！‧
春秋
‧目錄衆多‧不及備載‧
1 夜……鳳子
2 中共怎樣對待犯法者……史特郎
3 明代特務重心的移轉【歷史小說】……姚雪垠
4 記李證之先生【中共人物誌】……東斯
5 李卓吾的文學思想……吳澤
6 決鬥【小說】……海岑
7 煤黑子【小說】……李白鳳
8 祝福【小說】……田青
9 一個新聞記者的煩惱【小說】……徐翎
10 白娘子【劇本】……劉念渠
11 出版界的美景……秦牧
12 生活報告【二篇】……諸家
（每冊一千八百元）
‧春秋出版社‧
上海黃河路七十八號
電話：九五二七〇

中國紡織建設股份有限公司
上海第一門市部
‧每逢星期日‧供應特價品‧
今日特價品

品名	價格	每人限購數量
全毛條子西裝花呢（雙幅）	每碼壹萬玖仟元	陸碼
全毛各色女式呢長袖旗袍料	每件陸萬叁仟元	貳件
四君子花嗶嘰長袖旗袍料	每件捌仟壹百元	貳件
護膝黃卡其	每碼貳仟捌百元	拾碼
雙線星球藍布	每碼貳仟貳百元	拾碼
國花TK棉毛衫	每件柒仟元	肆件
42支司麥脫條府綢襯衫	每件壹萬肆仟元	肆件
帆船牌四股絨線	每磅壹萬陸仟元	肆磅

‧附設‧
服裝部
式樣新穎：工資低廉
地址：南京西路茂名路口
電話：三六三〇六 三三八七一

合音無線電行
一大犧牲天
不售劣貨 出立保單

欲購從速 機會不再
〈不用天地線能收全球〉
〈超等長短波五燈有方棚機〉 235,000.
〈超等長短波六燈有方棚機〉 265,000.
…愛文義路長沙路口…
（泥城橋西首）

春至流血多
痔
須先止血
劉丁大夫新發明藥薰法不論新老痔核輕者三四天根治妙在不再復發出血者亦於三四日內止之不再流也
診所：靜安寺路八六八號110室 電話：三〇二五〇 門診下午
分診所四川北路虬江支路七號

著名鈣劑
鈣素母今日假座亞美麟記電台 860kc 播送全天西樂

現代婦女奉令停刊啓事：
本刊於民國卅二年在渝創辦以來，歷時七載，蒙讀者諸君愛護，得以維持至今，良深感謝。茲奉令永久停刊，自應遵照。除退稿退費一切手續另行辦理外，特此登報致歉，尚希鑒原為幸。

李業棠 長男 榮光
陳受昌 次女 椒青
為 結婚啓事
茲已於民國三十八年三月二十六日在美國波士登埠舉行婚禮特此敬告諸親友

標售貨駁通告
茲有全鋼貨駁二艘出售每艘長約一百英尺有意承購者請於四月四日以前投函上海郵政信箱第一五九號以便訂期領看再行投標特此通告

標售大批新白紙邊
看樣繳付保證金及開標日期地點請於本月三十日前向外灘六號三樓三三室接洽

華豐造紙股份有限公司 增資完成 召集第九屆股東臨時常會公告
本公司經三十七年四月十八日股東會議決增資國幣一百五十億元連同原有股本國幣五十億元合成股本總額國幣二百億元授權董事會依照辦理……經辦理完竣……茲定三月廿七日下午二時假座上海南京西路金門飯店舉行第九屆股東臨時常會……凡我股東屆時務希出席為荷此告
董事會啓 卅八年三月廿七日

羅斯福與賀浦金斯
戰時白宮祕錄
R. E. SHERWOOD原著 李秋生譯

本書為美國名作家賀浦金斯身後遺留巨量祕密文件纂輯而成……全書十七萬言，廿四開本三百頁……上海中央日報社出版 南京中國文化服務社總經銷 各大書社均有出售

慶祝中國技術協會三週紀念 支會成立
三十八年三月廿七日下午一時半假座重慶南路（呂班路）震旦大學
技協
工程界 月刊 四卷三期 要目
中國化驗室 遷移新址
上海釀造廠 本廠出品 美味醬油
雙週報 第四年第一號
歡迎訂購
會址：中正中路五一七弄三號 電話：七八七四四

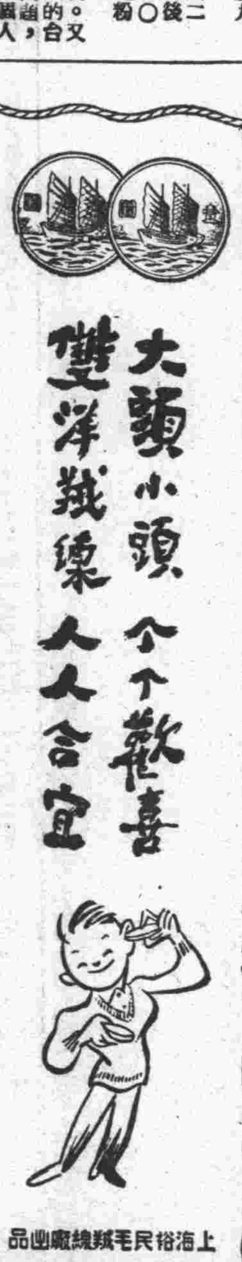

聯合國邀請印荷雙方 在巴達維亞初步談判

討論執行安全理事會決議案 印度表不滿擬再開亞洲會議

「倫敦廿六日廣播」巴達維亞訊：聯合國發言人說，荷蘭與印尼領袖們，爲了要結束印尼的戰事，下星期將在這裏舉行初步會議，大概可以在卅日開始會商，以圖執行安全理事會所通過的加拿大建議案。根據這決議案，印尼共和國將在日惹恢復行使職權，全面和談應在海牙開始舉行。觀察家認爲巴達維亞的會商注定失敗，荷方曾表示願意讓印尼共和國回到日惹，但以荷軍繼續駐在日惹爲條件。但共和國領袖們則已表明他們在荷軍撤退前不願回到日惹去。據荷方說，荷蘭代表團將由其駐安理會代表洛揚擔任。

「路透社巴達維亞廿六日電」聯合國印尼委員會廿六日邀請印尼共和國以及荷蘭的代表，於下週在巴達維亞舉行談判，並建議卅日爲開會日期，會議在該委員會監督之下進行。這是安全理事會最近通過加拿大的建議案以後，印尼委員會的第一步行動。按加拿大建議案主張印荷雙方再度舉行初步談判。

「聯合社海牙廿五日電」荷蘭政府廿四日晚召開特別閣議，聞已決定釋放印尼共和政府各領袖回日惹，惟須以停止游擊戰及參加海牙圓桌會議爲條件，並已訓令駐印尼特派員比爾及駐聯合國機構代表洛揚相機辦理。印尼方面初步談判如有端倪，則荷政府擬任命洛揚爲圓桌會議代表，依據聯合國安理會決議，談判解決印尼問題。

「聯合社紐約廿五日電」印尼共和國駐紐約辦事處廿五日宣稱，印尼首都日惹東南約四十哩的華奴薩里瓜，廿四日遭荷蘭飛機廿九架攻擊，並有步兵一千人及傘兵四百人進攻，居民死傷數百。自去年十二月迄今，死傷人數已達十五萬。

「聯合社新德里廿五日電」印度政府發言人廿五日宣稱，尼赫魯總理對於聯合國安理會處置印尼問題之決議大爲失望，即擬再與亞洲各國磋商更有效之對付辦法。

「合衆社新德里廿五日電」可靠方面廿五日稱，印度政府將與其他亞洲國家發動新的聯合行動，以支持印尼共和國。據悉，印度的新決定，乃由於不滿安理會廿三日通過加拿大的解決方式而起的。按加拿大建議稱印尼共和國與荷蘭政府開始初步商討，作爲海牙圓桌會議的基礎，以結束十九個月來的戰爭。可靠方面稱，印度領袖將立即諮詢其他亞洲國家的意見，以力促實行安理會一月份的決議。據信，印度領袖特別對加拿大的計畫失望，因有一條款訓令斡旋委員會進行新談判，「而不對雙方的地位、權利及要求有偏見」，此間解釋此條款乃沖淡一月廿八日安理會決議。建議中的與亞洲國家協商的正確形式，現尚不知。一般認爲，一月間於此間舉行的十九國亞洲會議將不致於最近重行召開，因尼赫魯總理於四月中旬將往倫敦。

「聯合社倫敦廿五日電」印度正在考慮再度召開亞洲國家會議，目的在推廣各該國國防經濟與外交政策之合作。關於推廣合作至非洲各國如埃及與阿比西尼亞等，及太平洋國家如澳洲及紐西蘭等之計畫，正在考慮中。印度堅欲在聯合國機構範圍內組成亞洲集團。

聯合國即開始研究 援助落後地區計畫

「美國新聞處成功湖廿五日電」聯合國七個特別機構的首腦，將於卅一日與秘書長賴伊在華盛頓舉行會議，以促進技術援助落後地區的世界計畫。賴伊廿五日招待記者，並說各事項將在國際銀行會議。他希望能於五月底就聯合國技術援助計畫（包括經費）向經社理事會提出報告。

在美國的壓力下 英禁軍需品運蘇

「聯合社倫敦廿五日電」官方廿五日晚宣佈，英國即將加緊禁止軍需品運往蘇聯及其衛星國家。

以色列外約但 即簽停戰協定

「合衆社拉特瑪廿五日電」以色列政府發言人廿五日稱，以色列與外約但停戰協定，可望於下週簽訂。

邱吉爾在美不受歡迎 有人要他回去

丹決簽署公約 已正式通知美政府 挪威議會亦準備討論

「合衆社丹麥京城廿五日電」丹麥政府廿五日正式通知美國政府稱：丹麥將於四月四日在華盛頓簽署大西洋公約。丹外交部宣稱：外長賴斯慕森將於卅日乘機赴華府。

「倫敦廿六日廣播」奧斯陸訊，挪威政府官員廿六日宣稱，預料挪威議會定廿九日開會討論大西洋公約。

緬政府軍進展

曼谷五家僑校 將爲暹方封閉

傳蘇聯將封閉 三駐伊朗領館

社評

和談下月開始

全國人民矚望的和平談判，下月一日就要在北平開始了。政府於行政院改組後，本月廿四日重新派定邵力子、張治中、黃紹竑、章士釗、李蒸爲和談代表，同日由政府發言人發表談話，盼望中共方面亦迅即派定代表，並就舉行和談地點及開始日期表示意見。中共昨晚廣播答覆：「中共決定：㈠談判開始日期四月一日。㈡談判地點北平。㈢派周恩來、林伯渠、林彪、葉劍英、李維漢五人爲代表，周恩來爲首席代表，按照一月十四日毛澤東主席對時局的聲明及其所提八項條件作爲雙方談判基礎。」

北平，毛澤東朱德等氏同時到達北平，邵力子、江庸、章士釗四氏北飛訪問中共，得知中共準備於三月開始和談。他們的開路工作，對沉悶的時局是有影響的，而和談代表的派遣和和談地點時間的決定，還有四天，和談就要開始了。

毛澤東氏於元月十四日發表聲明以來，人民希望和平，已經三個月了。國民政府蔣總統元月一日的新年文告中也說到：「只要和平能够實現，我是不計個人的進退的。」人民的心願和痛苦已是不堪，城市也枯萎不堪了，人民渴望和平。

中共提出下列八項條件作爲和談基礎：㈠懲辦戰爭罪犯，㈡廢除僞憲法，㈢廢除僞法統，㈣依據民主原則改編一切反動軍隊，㈤沒收官僚資本，㈥改革土地制度，㈦廢除賣國條約，㈧召開沒有反動份子參加的政治協商會議，成立民主聯合政府，接收南京國民黨反動政府及其所屬各級政府的一切權力。

我們多年來希望和平，希望和談有成，也希望一切足以使和談破裂的因素盡量避免。我們希望和談雙方能以和平的氣氛，順利進行。

六國首都同時公布 德西部邊疆調整

美英法將詳商德國問題

「倫敦廿六日廣播」美英法比荷盧六國首都廿六日同時發表公告，規定對德國西部邊境作若干修改。此項談判已進行一年有餘，現在方面規定對德國邊境上三十二小地區，及各該地區居民一萬一千六百人。

傳蘇統帥部改組

戰時國防委會已恢復

法義兩國簽訂 關稅同盟協定

「法國新聞社巴黎廿五日電」法義關稅同盟協定將於廿六日在法外部簽字。

李海退休

美國右派人士留難下 保衛世界和平會開幕

美文化自由協會也開會唱對台戲

「紐約廿六日廣播」保衛世界和平大會廿五日晚在此間揭幕。

美參議院 討論援歐

世界科學社

德境蘇軍 春季演習

美法再提抗議

艾森豪 患急性腸炎

西游擊隊活躍

盟總命令日工人 勿作政治性鬥爭

吉田決接受 盟總對預算意見

以金圓救得了金圓嗎？

朱元

在日華僑捐稅重 代表團提出抗議

北韓代表離蘇

分發救濟物資

潘尼迦返國

印駐華大使

雲南動亂益甚

縣城已有十餘座失陷 當局將設滇西剿匪部

湘西匪患未已

蘇州鄉區多故

台省參議會電政府 對管制入境有解釋

說明此舉係台省人民公意

簡訊

兒童節的理想禮物

三毛流浪記

·張樂平作·

第二集初版　第一集三版

七色版封面　五色版插頁

陳鶴琴先生序文

預約特價 只有今天

四月一日起開始發售

定價：每集金圓二千五百元

預約特價：每集金圓一千八百元

四月二日起開始憑預約券取書

預約只限本埠·外埠暫不供應

預約處：大公報發行課

南京東路二一二號　電話一九四八〇

經濟新聞

證交明天起恢復後市 試辦下午了結交易 暫限永紗美亞景福新光四種

【本報訊】本市證券交易所，由經紀人公會請求及有關各方面要求，自本月二十八日起恢復後市交易。茲將證交規定事項如次：㈠集會時間：前市上午九時半至十二時，後市下午二時至三時半，星期六後市下午二時至三時正。㈡計算區域：當日後市起次日前市止，㈢交割準備金：按後市軋存交易金額，徵收交割準備金百分之二十，其中現金百分之二十，代用品百分之三十，必要時本所得隨時增減之。後市交易之買方，得以原種類預繳現貨，如有相抵部份，亦得以餘額預繳現貨，代替交割準備金。前項預繳現貨，經紀人應於對帳時通知本所業務處計算科，逾時不再受理。㈣對帳時間：下午六時半。

【又訊】證交市場公告：「自後市恢復之日起，各經紀人如客戶之請求，對預備交易，委託在下午了結者，得向本所申請辦理了結手續。上項申請了結交易，暫以現行各試行上市證券交易較繁之永安紗廠、美亞織綢、景福衫襪、新光內衣四種先行試辦。其餘亦得臨時申請之。上項申請了結交易，應用有紅圈場帳，以資識別。倘了結交易與現貨交易有同種類，同數額買賣相抵者，雙方經手費本所減半徵收（交易稅仍舊），此項交易應仍用原用場帳，並將成交價分記於同一場帳上，以便查核。上項新辦法，完全為適應目前多變環境，與期貨遞交均不相涉。」

大戶追買散戶跟進 華股臨收邁步直升 四種漲停永紗逼近八元

【本報訊】華股昨驛至近午，方始脫穎而出，圈外刺激不斷增加，並有本身直接有利之因素，若恢復後市，及計畫遞交等消息，前來湊趣，臨收邊一發而不可收拾，永紗迫成高價結束，新光、世界、火柴、內衣漲達限度。

晨開虛軟

暗息九角 行局出廿九億 市上游資充斥

食油缺貨 續漲兩成 麵粉雜糧疾晉

黃金高潮 洶湧澎湃 央行猛拋午收六八萬 飾金售價接連加了六次

銀元競購烈 大頭跑得快 隔期對敲一萬一

改變黃金交易方式 可能仿照證交辦法 行莊信託部也將參加買賣

陰霾揭開

逐漸改觀

結果

檢討財經政策 協助工業渡過當前難關 貨物稅徵實決慎重考慮 劉攻芸邀沈熙瑞等

【本報訊】新任財政部長劉攻芸，昨日上午在中國銀行召集中央信託局長沈熙瑞、中央銀行業務局長林崇墉等……

外股竄登高峰

內匯率修正

白粳衝破七萬關 距離青黃不接時期尚遠 利息貴成本大米商改弦易轍 苦了薪水階級升斗小民

紗市劇昇

棉布初平終俏 嗶嘰午後喊九萬三

廠經跳七十萬 人絲期交昂達三〇四萬

外匯證賣價一萬二 美鈔再加一千五百元

行市表

（三月廿六日）　單位金圓

各地商情

榕市民談米色變 蕪湖等埠南北物資交流 武漢支票兌現須打七折

來函照登

補身強精神 蓋世英雄 發康藥廠 上海南昌路一三七號 電話：七四一二四 10mg片・25mg針 藥房均售

筆金克派 中國"51"型 1949最新 優待顧客 買一送一 大中華書局特設金筆部

上海帳子公司 春季大廉價
全部貨品售價比市上低二成 ★ 犧牲品售價比盤廠還要便宜 ★ 精明顧客請勿放過減價機會

本市新聞

恢復華北通航事 下月中可望實行

政府原則上同意通航辦法 航業代表一行昨由京返滬

有關方面已擬訂南北通商草案

【本報訊】航業界進京代表魏文翰、楊管北、鍾山道、沈祺等一行,昨天晚上十一時自京返滬。據代表等談:華北通航問題,政府當局有關部原則上已同意,若干通航辦法細節(該辦法見本月十一日消息),仍待繼續商量,正式部份通航,可望在下月中實行。

【本報南京廿五日專電】滬航業界代表魏文翰、胡時淵、李雲良、沈祺、董少生、鍾山道、王草及滬航政局長洪瑞濤等,廿五日晨抵京,與政府當局商討有關華北通航及維護航權事宜。廿五日他們見到了何院長及孫越崎、端木傑、郭懺、邵力子等,他們將於廿六日晨進謁李代總統後,下午即乘車返滬。

【又訊】據關係方面消息:初步通航仍以交換物資為原則。處理交換物資,工商航三界負責人已積極籌組「交換物資管理委員會」,負責處理一切有關交換物資事宜。此會可望在短期內成立。南北通商草案亦已擬訂,待政府當局核准後即可與南北通航配合施行。該通商草案要點如下:

通商草案要點

㊀交換物資請由央行、中信局、商聯會、船聯會、工聯會、市商會、市工業會、上海輪船公會等機關合組「交換物資管理委員會」處理之。㊁華南與華北交換物資,由上海管理。㊂委員會之職權,為交換物資種類、品名、數量之核定,及其購儲、運輸、銷售事項。㊃委員會設財務、購銷、審核、總務四科。㊄交換物品,上海出口為棉製品、絲製品、毛製品、五金製品、化學產品、紙張、文具、烟草類、搪瓷品、糖、茶等,上海進口為煤、鹽、大豆、雜糧、豆餅等。

【本報訊】市工業會為進行南北通商易貨事,已決定推派理監事代表九人赴京向政府陳述意見。為事先對通商辦法及易貨種類內容,加以研究,昨晚七時半特假商社舉行華北通銷研究委員會第二次會議,作為準備工作。又全國商聯會定今晨十時在市商會邀集本市各工商團體舉行座談會,交換徵集各方意見。閩航業界代表魏文翰等今日亦被邀出席會議,報告政府當局意旨。工業會九代表將於今日會後決定赴京日期。今貨流幾絕,若煤礦存煤,無法疏運;農間存棉,不能轉運;同時工廠路航,都感煤荒,棉紡織廠,原棉不繼,甚至種種日用[illegible]

「通航前驅」 船聯會繡錦旗贈予大上海輪

【本報訊】此次華北通航,第一艘開往秦皇島的船隻是「大上海輪」,全國船聯會以大上海輪初次航行共區,為民服務的勇敢精神,甚表欽佩,近特置錦旗一面,上繡「通航前驅」四字,以爲贈與該輪表率。

維護航權 聘航業代表來滬 與船聯會商對策

【本報訊】廣州航業界代表邱求心、方人矩等四人,昨天自廣州來滬,將與全國船聯會負責人商談維護航權的切實措施。自梧州開放為對外貿易口岸後,廣州航商已感到嚴重威脅;今全國沿海航權又已開放,外輪可自接近中國戰區的口岸開往任何其他中國口岸,全國航商莫不受到威脅。全國船聯會定日內接待廣州代表,共商對策。聞將重新發動全國性的維護航權運動,堅決向政府要求收回成命。

王曉籟昨通電呼籲 促當局恢復交通 以便貨暢其流改善人民生活

【中央社】全國商會聯合會及中華國產廠商聯合會理事長王曉籟氏,前曾電呈政府及中共當局,要求恢復南北通商,藉以改善經濟,安定民生;昨更致電全國同胞,呼籲貨暢其流。電云:「各報館台鑒:煩轉全國同胞公鑒:查我國經濟現狀,已領人患膈症,三焦不通,坐以待斃。溯自民國二十年九月十八日以來,我國交通且不特未見進步,抑且每況愈下。在抗日時期,為求民族生存鬥爭,致貨不暢流,經濟窒息,人民隱忍。不幸勝利以還,三載蹉跎,交通尤塞,南北東西,生活貨品,一面若生產過剩,一面則供求脫節。以地大物博人衆見稱於世,而全國經濟,頻臨破產,人民生活,跡近倒懸,諸無良知,艱感祈及,能不自責?實則經濟改善,生活安定,易如反掌,無他,貨暢其流耳。貨流得暢,則有無即可相通,不足可藉有餘,生產發展,物價平準,自易著手,而公私交困情形,必得稍舒喘息。夫我中華民國,為我人民之國家也,經濟之善,生活之安定,事關切身利害,為容責有勞貸?可不羣策羣力,一致進行,督促當局,迅即便利交通,以使貨暢其流乎?除已肅電分別陳請外,特借各報[illegible]

參議會再電中樞 懇切挽留吳市長

【中央社】吳市長倦勤請辭,市參議會特召集全體參議員茶會,決議再電中樞挽留。茲將原電如下:「南京李代總統、行政院長何鈞鑒:本市吳市長國楨懇請辭職一案,全滬市民同深惶慮,本會聯合本市各界以寅養代電籲請鈞座念興情,賜予慰留,以慰民望在案。徑日復召集全體參議員座談會,一致同意推派代表向吳市長專誠懇留之誠。惟歎察吳市長去意尚未完全打消,當此勸讓之秋,允以安定為上,理合重申前請,至祈賜予退回辭呈,切實慰留;即使吳市長健康確實失調,亦只能懇求暫給短期休假,俾資調攝,一俟政躬康復,仍令銷假視事,迫切陳詞,萬乞垂納。上海市參議會議長潘公展、副議長徐寄廎同叩。」

房租標準難產 舊辦法欠妥須重新擬訂 將以公教人員收入為準

【本報訊】本市房租標準問題,前經市政會議提出討論的三原則,以地政局所擬的(參閱三月十五日本報第四版)此項辦法為根據,經討論認為仍不可以實行後,房東與房客間,免生糾紛,所以決定由地政局重新審查。昨據地政局長沈振家談:此項房租標準,正在重新審查,地政局將訂一公正合理的辦法;但對公教人員的收入,以要量力審訂標準而定,以公教人員收入為準,希望在最近能決定。又,地政局近來所接受的房租糾紛案件,每天都有二、三十件之多,案件內容請求調處的,有以米計租的,有以外幣計租的,有因租期已滿發生的糾紛的,還有房東自己訂出基數,照生活指數收取租金的。地政局對這些案件,已在積極的謀求合理的調處。

外僑居留證 本月內換發

【本報訊】居住本市的外僑,他們的居留證,警局限於本月底前換發,以便統計。據承辦這事的「外僑股」長沈系蒼說:「外僑居留證換發完畢,警局對本市外僑戶口,便要開始抽查,如查有未依規定換領新證的,或從未申請居留證者,以及外僑人事異動未依限申報的,將依其情節輕重,分別處罰,罰款以外,並得依中華民國外僑入境及居留規則,限令出境。」

中小教職員代表 昨晨謁吳市長 本月份薪要求先發一千倍 市庫支絀市長說無法增加

【本報訊】市立中小學教職員聯誼會及市小學校長代表,昨日上午去見吳市長國楨,市長親自接見,並答覆他們所提出三項請求如下:㊀請吳市長打消辭意,市長表示感激,但因病體無法繼續任職。㊁三月份薪金於廿八日前先發一千倍,以濟眉急;市長說:以市庫經濟狀況言,實際上只能發三百倍,現定月底前再發六百七十五倍,且四月份福利米提先發給,對教職員也不無補助。㊂請增加辦公費,以維持開支;市長表示,不能增加,確是實情,增加辦公費當予研究。又,市立小學教職員聯誼會定廿九日下午在市立和安小學開代表大會,將討論赴京請願、改善待遇、催索拖欠的實物等。

【又訊】本市國立大專校長夏[illegible]、章益、王之卓、褚鳳儀等昨天上午去中央銀行,要求發給四月份經費。結果由林崇墉答覆:本市國立各校的經費,三月份已發五百倍,二月份已發七十五倍,校長們認為還是不足,以後還得補支。

吳市長赴杭 定在愚人節

【本報訊】市政府新聞處昨天下午四時在市銀行敬宴新聞記者,吳市長和各局處長、秘書長陳良等六十餘人,共八點多鐘始賓主盡歡而散。吳市長連喝黃酒二十杯,毫無醉意。記者問他:「幾時去杭州?」他答:「愚人節。」

孫克强瀆職案 明天解地檢訊辦

【本報訊】前北站分局長孫克强,因敲詐太陽廟向金扣押,經警察局長毛森下令刑事處偵訊,孫克强被控犯貪污、敲詐等罪嫌,已押交刑庭四科辦理。據記者探悉,孫克强被控共犯三件:㊀貪污有據,㊁妨害自由,㊂違章包庇,[illegible]明天解送地檢處訊辦。

東北華北地區 收寄快掛郵件

【本報訊】國共區通郵,因各地所用交通工具不一,交寄郵件種類亦因地而異,據探得目前寄往共區各地之郵件種類如下:㊀寄往北平、河北、山東郵區及東北各省者:凡商民平常、掛號及快遞信函、明信片、新聞紙、小包郵件以及圖書小包,均可恢復收寄。㊁除上列郵區外,寄往其他中共地區者,則以商民平常掛號及快遞信函明信片為限。此項辦法即日起實行。

一場意外的驚險 北站昨晚撞車! 兩個車頭都軼出軌道 旅客少數人受輕傷 死火伕朱祥根一人

【本報訊】兩路局北站四十五號分路處,昨天晚上八點多鐘,發生兩輛火車的車頭對撞,兩個車頭都撞出軌道。旅客吃了一場驚嚇,僅有少數人受輕傷,只有一個司爐的火伕朱祥根被撞死。幸發生的地點在分路處,晚班車誤點不多,均順利開出。至於互撞的兩個車頭,在深晚十二點,大約已用吊車扶上軌道,今晨可以將兩輛車頭拖去修理。

在昨晚的八點四十分,P七—一一六號火車正開進北站,照理西湖號應在八點廿三分到站,已誤點了十七分鐘。西湖號開到四十五號分路處,不料該處的調車機車C6—一六二號正在掉頭,大家來不及,一聲巨響,雙方的車頭對撞,車上的旅客,都覺得耳聾眼花,前輪均已出軌。當時西湖號的旅客,同時兩車的車頭向裏倒下去,都不知是撞車,以為出了其他的意外事情,大家亂了起來,紛紛想奪車門而出,經站上的職員告知,始把紛亂的情形平息下來。

事情發生後,當由北站站長王兆槐報告局長,由王局長偕主任秘書王雲程、處長陳鶴皋、副處長鍾克勤等到出事地點去勘察了,方知調車機車上的司爐火伕朱祥根被撞受了重傷,已氣絕身死。

西湖號車上的旅客,沒有受重傷的,只有在撞時頭部或背部擦傷的,經包紮後即出院。撞死的朱祥根屍體,也由路局方面收殮,再照章給予撫卹。

在指揮處理此次出事的辦法後,王沈兩局長即在北站站長室研討出事原因,結論有兩點:㊀或是分路號誌的錯誤,㊁或是站長應負責任,至今天可以分曉。昨晚經該站全體工作人員的努力工作,只誤點不到半小時。在記者發稿時,正在運用起重機,把撞壞的兩個車頭扶上軌道,損壞的地方,還不十分嚴重,修理後仍可應用。

藉假日作春遊 兩路旅客昨突擁擠 路局實行電話訂票登記

【本報訊】京滬、滬杭兩路火車,乘客昨日突告擁擠,過去頭等車廂稀落的情形,一掃而空。[illegible]京滬車加掛頭等車廂一節,二等加掛二節,三等加掛三節,各等車廂都擠滿了衣冠楚楚的春遊旅客。原因是今天是星期日,後天又適逢革命先烈紀念節假期,只要先期出外,便可一遊。目前雖然局勢緊張,生活又咄咄逼人,但是有錢有閒的人依然多,他們不肯放過片刻享樂的機會。

【又訊】兩路局營業處最近規定電話訂票辦法,凡須經常向該路訂票的旅客,可先向四川北路一二一四號及愚園路一三五一號兩處所申請登記,由該所編定電話號碼,訂票時只需用電話報明車次(毋需地址姓名)及日期,服務所即可將車票送到府上。

車輛罰款加重

【本報訊】警局因最近違章的車輛罰款太輕,乃依照市政會議決議,以生活指數計算方法,以每月上半月十五日所發表的職工生活指數為標準,自本月廿五日起照上項辦法開始實行。此外規定:非機動車輛第一次違章的罰金五角到五元,第二次違章罰金五元到十元;機動車輛第一次違章罰金[illegible],至於第三次違章,均以上項罰金加重二分之一。以上罰金概以金圓為本位。

勸募獎廉金 已得過半數 老閘區昨開會·報告分配辦法

【本報訊】老閘區自治委員會昨天下午二時在廈門路老閘區公所大禮堂召開第二次大會,到會的有各區代表等四百多人,主席首先報告獎廉金勸募經過,已超過預定目標的半數。接着討論分配辦法,一共買了五百多石食米,經分配後,老閘分局、交通大隊、國民學校等人員,每人都分到三斗米。

滬漢空運 即可恢復

【中央社】中國、中央兩航空公司前因漢口機場設備太差,致客機無法在漢口落下,已停航數月。茲據中國航空公司及中央航空公司負責人談:兩航空公司已撥出鉅資修建漢口機場,預料在短期內即可修竣復航。

北方流亡學生 已移居兒童教養所 飲食方面也有改善

【本報訊】東北、華北各地流亡學生二百多人來到上海後,原住在漕河涇第三難民收容所,日前吳市長曾到收容所去看他們,[illegible]決定把這批流亡學生轉送到兒童教養所去。在前天早晨,這二百多流亡學生就由第三難民收容所移到兒童教養所去了。在飲食方面,也由米飯改為麵食,並且常常參加兒童教養所的晚會和餘興。昨天據教育局負責人說:我們盡力的改善他們的生活,使他們在困苦中不致太枯燥。

【又訊】據東北第一臨中負責人談:東北第一臨中的流亡學生,今天又有四百多人可能由青島來滬,社會局、教育局今天都在加班工作,設法將這四百多流亡學生送去廣州。

港滬無線電話 下月一日開放

【中央社】上海香港間無線電話,定於四月一日正式開放。通話地點暫以京滬兩地為限,通話時間每日上午八時起至十一時半,下午二時半至六時止,星期日上午八時起至十一時半止,話價不分週日或星期日,均屬一律。

中國技術協會 慶祝三週年紀念

【本報訊】中國技術協會定今日下午一時半在重慶南路震旦大學舉行大會,慶祝成立三週年及本市六大機關支會正式成立紀念。按技協自本年初舉辦工業技術展覽會以來,會員人數激增至三千五百人,而上海電力公司、兩路局、中國農業機械公司、上海市工務局、上海電信局及上海公共交通公司會員均在百人以上,因此特於今日成立支會。又技協為紀念成立三週年,特將其發刊之「技協」雙週報自本期起公開發行,報導工業建設動態,反映技術人員生活。

【又訊】中國科學社、中國技術協會、青年會聯合主辦的工業及科學兩講座,定今日上午十時在八仙橋青年會舉行第二講,科學組講題為「B、C、G接種防癆之用法及其效用」,由上海巴斯德研究院副院長劉永純氏主講;工業組講題為「上海電信事業」,由上海電信局工務處長趙立民主講。

以米易布案 審查工作告一段落

【本報訊】「以米易布」一案,前經社會局三次召開審查會,並請李文杰會計師作綜合審查,現已審查完竣,可提出報告。已定卅日下午二時邀集中央銀行、市參會、民調會、警察局、中信局等各有關機關,舉行第四次審查會,作具體的決定。

國際難民 續有五百名離滬

【本報訊】國際難民組織遣送之下,又有難民五百名,定今日搭「克里斯多貝」號輪赴菲律賓薩瑪島。截至目前止,由國際難民組織遣送去薩瑪島的難民已達五千名,而遣送工作將暫時告一段落,雖然這中間還有四千五百多名的難民,其中或是有病的,或是老年的。該組織人員表示:這五百名難民,仍將由國際難民組織供給房屋、食糧、醫藥等救濟。

本市汽油限額 每月百十五萬加侖 明天將換發購油證

【本報訊】上海市汽油分配委員會主任委員趙曾珏辭職,現由公用局局長張仁滔繼任。聞本市每月汽油限額,經該會核定為一百十五萬加侖,其中車輛用油約佔九十萬加侖。

【又訊】本年度夏季汽車購油證,公用局已定於本月廿八日起換發,至四月二日為止,各車主須憑原來行車執照及春季購油證,按照公用局公告所排定日期依次換領。至換證地點,自用汽車、自用貨車部份,已改在江寧路五七〇號車輛登記所;營業汽車、營業貨車及機器腳踏車等在建國西路二八號車輛登記所辦理。

婚姻糾紛一波三折 章雪琴又控告李銘 地院推事仍勸雙方和解

【本報訊】經濟學家章乃器的胞妹章雪琴,尚未結婚,在滬懸牌行醫。最近與同業李銘醫師發生了糾葛,兩人大打出手,由靜安寺分局把他們解送地檢處,經檢察官偵訊之後,判決各不起訴。最近章雪琴又具狀地院,控告李銘、陳月英、陳祥龍、陳朱氏、舒紅芳及趙女等詐欺與傷害等罪。章的自訴狀說:「去年十月間,因患高血壓症,請李銘代為醫治。他即對我百般殷勤,贈送各項藥品,因之成為莫逆之交。去年十一月十四日是我的生日,他前來祝壽,[illegible]立一「革命性」的婚約草稿,[illegible]不料是夜適逢風雨交加,他回家後便病倒了,[illegible]竟與陳朱氏、舒紅芳、陳月英、陳祥龍及不知姓名者多人,把我關在房裏毆打,傷害,所以我要自訴,要他們受法律的制裁。」

這案昨晨開庭審問,推事[illegible],原告章雪琴偕律師到庭,被告李銘、陳月英等亦到庭。[illegible]四妾的阿姊,亦即李銘的現任同居人。」並說:「李銘很有趣的求婚方法,他在求婚時,曾向我說:『我是醫生,但亦能做燒飯、看護,並且能做一切家務,可憐他,請我收留他做一個女傭,早晨起來,會侍候我。』」他說得庭上旁聽的人都笑了起來。

被告李銘對於章雪琴所提出的各種事實,一概不承認,說那張訂婚草約,是她自己願意寫的;還說,這件案子檢察處都已經過,還不了結,不知她的用意何在?[illegible]推事以兩人同業,苦口婆心勸導雙方和解,不要打官司;關於詐欺部份,候傳證人,改期再訊。

娛樂稅收入 比上月多兩倍

【本報訊】本市本月份各項娛樂稅收入,據稽徵處統計,較上月約增兩倍。本市娛樂稅主管稽徵處,對於娛樂場所均能切實按照營業總額,核實徵納。

市政會昨通過 改編指數辦法

【本報訊】上海市職工生活費指數編製委員會,昨天下午二時在市府召開臨時會議,出席者市府、市商會、工業會、總工會、社會局周學湘、[illegible]等,通過上次小組會議中討論的各項辦法,並決定從本月下期(即三月下半月)起實施。

迷途的羔羊

中山公園內遺一女孩 時將一月尚無人認領

★ ★ ★ ★ ★

圖:遺失在中山公園中的女孩。

【本報訊】本月四日,在滬西中山公園內發現一個五歲的女孩啼哭,叫喊「爹娘」,可是沒有人去把她找回,這個女孩已經成為一個迷途的羔羊了。園警當即把她送到警局保護,因為問不出她的姓名和父母的住址,所以無法把她送交她的親屬。該科聽她所說的話,是上海口音。身穿青蓮色底白小花綢棉袍,外罩淡藍色鑲紅邊絨線背心,紅色方格圍巾,淡藍色絨線褲,棕色高統皮鞋,小臉,皮膚白皙,頭髮分開略黃,並紮紅色絨線結兩隻。看她的服裝,不像貧窮人家的孩子,希望她的父母或親戚,見報後可到福州路警察總局北部六〇七室保安科去認領。

半夜裏突來兇手 睡夢中妻被砍傷

【本報訊】滬東引翔港馬玉山路棚戶居民劉兆關家中,昨天上午二時許,發生一件很離奇的殺人案。劉的妻子劉招弟,因為驚醒得快,沒有受到嚴重的傷害,僅右面頰被砍一刀,兇手當場逃逸。據劉兆關在警局說:昨天上午二時許,當他們正在熟睡時,忽聽得妻子大叫,於是他急忙扭亮電燈,看見他妻子滿面是血。同時發現窗戶已被打開,窗外有一人影,向臥室的窗戶邊逃走。他到窗邊檢視,發現在窗沿上有一把尖刀,刀上染有血跡,另有電筒一隻,作為證物,交給警局研究。經新市街分局司法股據報後,已召救護車送入醫院治療,並派員偵查中。

播送兒童節目 籌募福利基金

【本報訊】孫夫人主持的中國福利基金會,為籌募兒童福利基金,定今日下午九時至十時,假座亞美麟記電台(週波八〇〇KC)播送兒童節目,配合四月四日兒童節大新公司舉行之三毛生活畫展,由該會兒童劇團播送三毛短劇以及育才學校之音樂演奏,並由三毛(樂平)上台報告。

簡訊

★本市江海關同人國畫研究會,定自本月廿七日起,將出品百餘件,假南京西路同孚路口[illegible]里十號海關進修會舉行展覽三天。

★本市童子軍定廿九日下午三時在貴州路湖社參加公祭童子軍總會副會長戴傳賢。

天氣預測

【上海】陰,冷,中度東北風,時雨,長夕霧。

二十六日溫度:最低華氏四十四度,最高四十六度。[illegible]

藥新風中防預創首

中心絡通片

RUTON TABLETS

"CENTRAL"

一、本品係1946年汪殿華教授首先在國藥槐花中所提得之成分交中心製藥廠製造
二、本品含路丁(RUTIN)100%

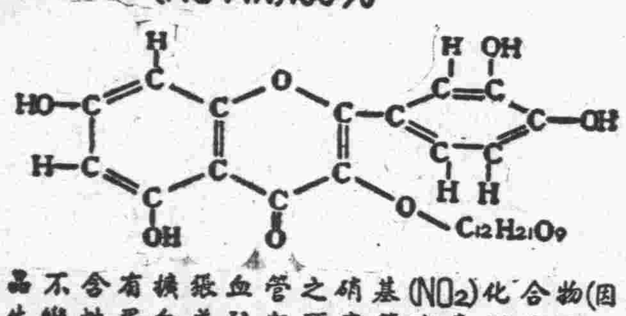

三、本品不含有擴張血管之硝基(NO_2)化合物(因其能生變性蛋白並引起頭痛等有毒副作用)
四、本品不含有巴比特魯酸之化合物(因其使高血壓患者發生習慣性)
五、本品不含有溴碘等化合物(因其僅為一過性鎮靜藥及變質藥)
六、本品無毒性並無副作用可以久服
七、本品分單劑合劑二種:
單劑:每瓶百片每片含路丁20mg
合劑:每瓶百片每片含路丁20mg維他命C 100mg
八、本品主治:
(1)預防中風　(2)減低高血壓之危險性
(3)防止血管脆性增加　(4)調整血管硬化
(5)控制內部出血及痔瘡出血
九、本品註冊商標 注意影射
十、本品在本外埠各藥房均有出售

中心製藥廠股份有限公司出品

廠址:上海江灣西體育會路一一〇二號　電話:〇二·五〇四八一
上海總經銷四川北路一七二九號石滬大藥房　電話:〇二·六二四八二

萬葉書店

·初版新書·

曲式學　錢仁康著　一·八〇元
口琴吹奏法　黃涵秋著　一·八〇元
音樂十課　豐子愷著　〇·三〇元
圖的兒子　卡泰耶夫著　一·〇〇元
飛行箱　顧均正譯　〇·三〇元
三難題　顧均正譯　〇·四五元
小學工藝新教材　蓮元琪著　〇·三六元

·重版新書·

樂理初步　柏頓著 繆天瑞譯　〇·四〇元
音樂的構成　繆天瑞譯　一·二〇元
萬葉歌曲集(三冊)　錢君匋編　各〇·三五元
小學音樂教材及教學法　繆天瑞著　〇·六五元
小學升學初中入學指導合璧(最新版)　朱侶編　一·二〇元

目錄不及備載書目函索即寄 三月十六日起二千倍 四月份倍數另訂

書價均依同業議定辦法計算

發行所:上海天潼路寶慶里三九　電話 39724　電報掛號 050095

大蘭

綢緞呢絨公司

犧牲品
27寸橫條印花麗絲呢　長袖　Gy: 5950—
寸雪克丁綢　短袖　Gy: 9500—
4545寸真絲印花綢　短袖　Gy.11500—
英寸大印花　長袖　Gy.18500—
製羊毛花呢　Gy.18000—

今天假座 民聲電台 1240 KC. Tel 38282
滑稽大會串
特別節目　歡迎點唱
10—12　歌曲唱片
12—2　寰雲　徐天麟
2—3　程笑飛 小劉春山
3—5　沈笑亭 楊柳
5—7　筱方朗 李天飛
7—9　徐笑靈 張醉地
9—10　姚慕雙 周柏春
10—11.30　湯筆華 張樵儂 沈一樂 笑嘻嘻
特請 王雁游先生 朱鳳湘小姐 擔任報告

謝啓
昨承潘公展先生蒞臨開幕,[illegible]謹謝

林森中路八〇四號
(霞飛路聖母院路西首)

美容

改造面貌

雀斑藥　狐臭藥　黑痣藥　面刺藥　白膚藥

[illegible]

本外埠郵購每件寄費一千五百元

大和西藥行經理

上海西藏中路三〇三弄(近三馬路)

·善後事業保管委員會委員會·

善後物資供應總庫

委託零售呢絨布疋公告

零售商號名稱	地址
中國紡織建設公司上海第一門市部	南京西路茂名路口
惠羅公司	南京東路四川路口
中國紡織建設公司上海第二門市部	金陵東路廣西路口
福利公司	南京西路黃河路口

地方通信

廣西各界發表 恢復梧州關意見 一致在經濟上着想

【本報桂林通信】梧州開關問題，廣西省當局曾一再請求，經政院通過設關務，廣州的航業界首先通電反對，此一問題遂引起國人注意，記者這裏是報道廣西的一般意見：

梧州當桂江和西江的會口，又是廣東進入廣西的總口，對桂柳和湘、滇一部份貨物吞吐咽喉，可經由珠江、西江直通香港、澳門，是中國西南的一個大商業區。在廣西與桂、柳、邕並稱爲四大城市，又卓然而爲廣西的商業區。以前一直是對外貿易的獨立口岸，遠在光緒廿四年，梧州在中英緬條約的規定下，就開闢爲商埠。當時內爲國家積弱，內河航權無力自主，主權自然不無影響，尤其是對於桂省的手工業和航業，打擊很大的。但自抗戰後，不平等條約取消了，我國關稅自主，航權自握，只要我們有力量，當然不怕外力侵入。在梧州一年前就有若干人士感到有恢復梧州口岸的必要，已經有過不少次準備向中央請求開放梧州對外貿易，政院最近根據財部的提議，居然恢復梧州對外貿易的口岸，這對於梧州，乃至於全廣西、全中國是一件值得重視的事。

〔一〕商業界意見

記者爲此一問題和廣西方面許多人士談過，這裏面包括海關人員、地方官吏、金融界和工商界的名流，他們一致認爲這是「明智之舉」。梧州商業界人士說：「梧州口岸未開放前，我們所有的貨物必須轉口廣州，運貨的資金無形增加。例如梧州運香港不過二三天，轉口廣州就要一星期時間，甚至要十天半月。路程中廣州耽擱的人力消耗和資金日息，吃虧已是不小，而且到廣州的運費也遠較直運香港的大得多。例如不久前直由梧州運往香港桐油一桶的運費約爲金圓券五十圓，但轉廣州就加爲十圓，一加就加了百分之七十左右，商人還說好賺錢嗎？」

〔二〕金融界意見

金融界方面，據國家銀行的負責人說，他也不否認梧州開放以後，在結匯方面是存有許多便宜的。據說：「因爲中央銀行前此並未在梧州設置辦理外匯的機構，凡由梧州輸出入的結匯事宜，指定其他銀行代辦，再轉到上海中央行收帳，於是就要損失調款的匯費和曠日的利息，出入口商人無形中就要增加負擔，尤其是出口商在港匯價值的不相同，吃虧更大。例如金圓券對港幣爲每港幣一元等於金圓七角五分，但梧州指定銀行則規定爲七角二分，再以七角六分向入口商人賣出港匯，只在這一轉手中，梧州的出口商就已『啞子吃黃蓮』。」

〔三〕海關的意見

海關方面的人說：「廣東的河道縱橫，容易走私，一些由梧州出口的物資轉口到廣東境內，是否能夠按照規定結匯？是很成問題的。如果不能防止走私，自然對國家的外匯損失很大。不要說梧州出口貨不多，像桐油、錫礦、桂油、八角油、五倍子、茶油等等，都是相當大的數字。若能扼住梧州一地的咽喉，規定凡由梧州輸出的外銷物資都必須在梧州結匯輸出，國家的收入一定可望增加。我們只看去年七月的一個月間，廣西全省在梧州出口的物產數量，和結匯及未結匯的情形，就知道了：

種類	價值（法幣千元）	結匯（公斤）	未結匯（市擔）
牲畜	三六一、八〇三、一七〇	—	二九、一二一
油類	五七六、八六七、六〇〇	四〇六	二〇、九九九
糧食	三〇〇、九五一、一〇四	—	九一、三三八
麵類	二四、一六五、五四一	—	七、九一〇
柴炭	一八二、九六三、九六六	六四、三三五	五〇八、七〇七
[illegible]類	八九四、二〇〇、八七六	—	二五、二〇四
木類	四六四、〇四一、七〇〇	—	—
其他	七八〇、二三八、九三〇	—	—

所以，不論從上述那一方面看起來，開放梧州都是與國家人民有利的，抑且轉口稅和轉運費減省以後，輸入成本也可望減低，大可增強消費者的購買力，輸出的成本也因此減輕，更可以增大土產外銷的數量。這都是繁榮商業，發展經濟的辦法。」

〔四〕省參會意見

廣西省參議會也爲此事開了一個駐會委員會。因爲廣東反對得很厲害，駐委會就發表了一個書面談話，同時打了個電報給在廣州的政院，請他從速飭部恢復梧州關獨立的地位。省參會的書面談話是：「查恢復梧州海關問題，會提出廿三次駐委會詳加研討，僉以梧州出口之大宗土產，直運港澳，經本省暨滇、黔、湘一部地區經由該埠出口岸，如牛皮、桐油、牲畜、苧麻、錫、鎢、水菓等項，約佔全國出口量百分之八至廿八；輸入民生日需品如棉花、布疋、煤油、機械、五金器材等項，由港、澳直運該埠轉銷內地，爲數亦鉅。該關收入在戰前統計，對外貿易，在全國四十海關中佔第九位，在珠江流域之商業地位，差與漢口在長江流域相等。倘能善爲發揮，可獲稅收外匯不少。對調節內地金融，發展農村經濟，裨益實非淺鮮。乃自梧關改組，取銷徵稅職權後，由梧運出口貨物須在梧檢記，再經運廣州、江門等處完稅，始准放行。按梧、港航線四一八公里，港梧航線四三二公里，相差無幾，若繞道運輸出口，增加運費，遲延時日，成本加重，不能暢其流，非特內地生產萎縮，經濟困窘，大爲影響民生；即減少外匯輸入及稅收，國家財政金融亦同受損失。故本會與省府及留京之立法委員、國大代表，迭向中央建議恢復梧關徵稅職權，二月廿三日政院四五次會議通過將梧州規定爲對外貿易口岸，使廣西物資由梧州直接出口，港澳外貨能直接自梧進口一案，是梧關已恢復獨立地位，實於國計民生裨益俱大。本省請求梧關徵稅職權爲國家主權所在，政府自能慎重考慮，且廣州、漢口、長沙等內河關稅亦能自主，實非與港澳清潔通商口岸可比。至內河航權及其他內地商埠，早經設有海關，均可對外貿易，而與梧州恢復海關徵稅職權，及開放對外貿易，其便利商民，繁榮內地經濟，促進生產增加之意義，實無二致也。」

〔五〕旅行業意見

記者又遇到中國旅行社社長唐渭濱，他因事出席西南運輸會議過桂，記者就梧州開關爲對外貿易口岸，廣州航業界表示反對一事請其發表意見，唐氏以審慎的態度說：「政院所決定開闢對外貿易口岸，並非梧州一處。且梧州開放後亦不致使廣州形成廢港，如此實非廣州人士所宜反對者。至於開放梧州因航權而引起之枝節，亦係技術問題，我相信政院必能作圓滿的解決。但我是從運輸立場發言，使旅客少轉一個港口，即是使旅客多獲一分利益。」（漢十八日寄）

台籍郵電員工 要求合理待遇 不考試歸班由下月起

【本報台北通信】台籍郵電員工六千餘人，爲要求合理待遇，同工同酬及不經考試歸班，廿五日各地、各級代表二百餘人，齊集台北郵局禮堂開會，表示：「光復三年來，外籍來台員工薪津高；而台籍員工僅是留用，名義，待遇低。現郵電當局又規定須先考試，而後方可取得正式名義歸班。」代表們均表不滿。並列舉許多理由，有的說：「我們已工作三年。如學校已入學三年，那有再作入學考試之理？」會場上情緒緊張熱烈，掌聲震耳。台北郵電局門口貼滿了標語和漫畫，內有「光復三年，到今我們還是留用」及「我們台籍郵電員工不算中國人嗎？」最熱鬧的衡陽路上，也出現了油印品，要全體員工支持代表到底，並寫着「最後五分鐘就在此時」。大會要求：「㊀全體歸班。㊁等級不變。㊂不考試歸班，以年資爲甄用標準。㊃三月底歸班。」等問題，結果已由郵電局代局長林步瀛全部加以接受。惟第四項要求的日期問題，改由四月一日起。（德潤廿五日寄）

楊元忠返穗

【本報汕頭通信】潮汕謠言澄清後，粵美、法兩領事館先後派員來汕，以私人資格訪問李市長及遵指揮英奇。賴氏廿三日特邀訪汕的美大使館武官高霖斯乘專車赴潮安一帶觀光。記者問高霖斯此行觀感，他謹說：「一切全非事實。」又：海軍第四基地楊元忠中將此次奉令來汕歡迎英太平洋艦隊總司令布林德中將，並回籍省親後，現以任務完畢，廿四日特乘機飛港返穗。（生廿四日寄）

上。（鄒廿五日寄）

蕭山有匪

義橋、兩次被搶 都是穿制服的

【本報蕭山通信】義橋鎮上埠大街大豐綢布莊十五日晚九時許，被身着黃制服手持武器之匪徒十多人，用槍柄將店門打開，該店夥友聞警紛紛逃上屋頂，店中貨物任匪等所爲，直至十時許匪等始捆載向東首縣道逸去。不料事隔十日前案未破，義橋鎮下埠大街新星綢布莊廿四日深夜十二時又被身着黃制服（一名）手持武器之匪徒廿多人，仍用槍柄將店門打開，匪等預帶蔴袋，將該店綢緞布疋裝入袋中，並將套鞋、跑鞋全部換一新，洗劫歷一小時，纔將蔴袋揹上，一聲呼嘯，全體仍向東首縣道逸去。估計此次損失在食米二百石以上。

湖上春光

◆入春以來連朝陰雨，老年人都說：「清明斷雪，谷雨斷霜」，恐怕今春還要降雪。廿二日果然氣候特寒，中午夾雪珠落了幾個鐘點。

◆今年天寒多雨，龍井和四山所產的茶葉，「明前」恐不能如期暴長，即有亦屬珍品，預測價格爲斗米一兩。

◆「西湖景緻六條橋，一株楊柳一株桃。」日來西湖隔株桃，已是桃紅柳綠，攜照相機的遊侶，猶未光臨，掛黃布袋的「下路」（嘉湖一帶）香客卻已來了。

◆白堤、蘇堤、靈隱、天竺一帶的苗木近已發青，正所謂「前人種樹，後人乘涼」，市民這時也許纔會想起這就叫做「綠化西湖」。

◆香汛到，市府召有關各業商討，不許刨遊客們的「黃瓜兒」。

◆進的尼姑們恐蒙坐食之譏，已有購織毛巾機學習織毛巾的，從此尼菴中的鐘聲、佛號之外，又將多一種杼軸聲了。

◆紅燭價高，香客們不點蠟燭只插香。變成了名副其實的「香客」，寺院裏多無「蠟燭頭」可拔了。

◆西湖四山安謐如恆。不過物價每天漲，少帶鈔票多帶大頭，以免吃虧。

◆銀元鏗鏘之聲，自晨至暮，不絕於耳。店家亦已收用，賣出買進，忙得不亦樂乎。有人說這是「大頭、小頭，頭頭是道」，「鷹洋、龍洋，洋洋得意」。

◆本票、支票無處兌現，銀行錢莊紙上富貴，現鈔完全在「中央」手中，連央行也說「玩黃白物」，現鈔沒辦法。」

◆做生意，還是放拆息？這是最近杭州社會的一種日常課題。孳孳爲利者花樣百出，莫不在利字上轉念頭。銀行已公開半月對本對利的計息，據說還能賺一半。

◆「天堂」秩序最近已日見改善，坐公共汽車須排隊；看影戲每場清場，不得連看；吃白食照樣處刑。其他莫名其妙的舉動已很少聽到。

◆廿三日就地正法的四盜犯，主謀的僅十八歲，名許夢之，在市郊連犯十二案，搶殺一事主。他供稱初爲扒手出身，最近纔持械搶劫。

◆新市長公館要裝電話，電話局裝不出。電話局的答復的理由是：「舊市長公館電話還未拆。」（廸民、庭廿三日寄自杭州）

顛禁案漸成尾聲 婺源議長移屯 李代總統電飭查辦

【本報屯溪通信】㊀婺源縣參議會議長李文斌等被縣長謝殿揀擄禁案，經各方一致指責，李文斌已由七區專員李盛宗迎解來屯，現住專署。㊁李文斌、王政家屬孫春姬、俞宜蓀二人，對丈夫被誣通匪一事，曾致電監察使略云：「氏夫李文斌、王政，平時爲人忠厚，負責敢言，致遭謝縣長嫉怨，竟於二月十九日遽以通匪罪名，非法將氏夫逮捕，並施秘密刑訊，株連造證，其居心何在，可以想見，而全縣惶駭，正義尚存，幸專員、邱旅長尊重民權，已將氏夫提蒙專署處理，惟恐淆惑聽聞，謹再將實在情形分陳於下：㊀正副議長係於二月十三日赴離城四十里之中雲，爲調解家務糾紛，當日星夜逃往王家墩（距中雲十里），次日來訪議長宅住宿，次日即到會辦公，往返一日有半，所謂『再至多百里與匪首會談聚餐』等語，顯係誣陷；其時周指揮官在中雲，林根並未離縣。㊁議長被押後，始派隊至中雲，捉去良民，所謂「通匪」有證」者，當係教迫口供，希圖羅織株連，洩其積怨而已。㊂組織縣自衞隊係由謝殿揀與建會會銜登報招考隊員，編組成立；並經參議會一屆六次大會通過，並列入卅八年度總預算。如謂爲非法，謝縣長亦應同罪。㊃縣自衞第二連連長齊昌乃縣長指揮，何得謂爲議長心腹？謝縣長任用長恐因此獲罪，反而謝縣嫁禍於人，俾輕其罪責。」（方毅廿日寄）

一門傳達

【本報壽昌通信】縣府傳達長與良齋是一個七十多歲的老翁，他曾當過廿多年張鳴升的長升，他年老，他爲服務員。他有一個十九歲的專差兒子，也在縣府幹事，他的媳婦小孩去當縣長傳達。最近縣府出缺，他請求縣長補他的老伴來遞補。他一家四口，沒有一個是吃閒飯的。（萍十九日寄）

難民到蘭谿 二百人將辦墾

【本報蘭谿通信】豫皖蘇北籍難民二百名廿日晚由杭州來縣報到。縣府先令雲山鎮公所找屋安置他們，再令各鄉查報寺廟概況；再調查難民身家經濟；最後再分發各鄉墾植。難民第一月的食米、副食費，都由積穀墊付，大口每月三斗，小口二斗。（文廿一日寄）

生活逼人 醫生服毒 丟下三個小孩 安慶又一悲劇

【本報安慶通信】江炳炎父子四人投水自殺的慘劇，還在安慶市民的記憶還未消失，而衛茂在廿日上午服安眠藥自殺了。這一慘劇，又震動了全市。記者得到消息後，即往韋家巷八號衛宅訪問，獲悉死者的身世和自殺的經過是：衞茂今年卅二歲，曾在同仁醫院學習護士三年，他和蔡老三的哥哥蔡介之合設同濟藥房，衛任經理。一年後，衛與蔡介之吵嘴，以鐵鍵擊傷蔡介之，衛辭去經理的職務，到趙永彬診所當助手，後由警局及親友調解了事，因此衛在同濟藥房的股份便退出了，因而他神經頗受刺激，萌自殺之念，曾先後兩次吞服過度的安眠藥粉，都被其妻發覺，未成。去年四月十七日衛妻病逝，留下三個子女，大的男孩今年十歲，次的女孩八歲，另一個孩子，生活大成問題，乃將家中房子變賣，料理妻子喪事，自己在韋家巷八號開設進化診所，用有學徒一人，除診病外，衛並擔負了三個孩子的教養之責。近來物價飛漲，生活逼人，日甚一日，衛的營業清淡，廿日清晨五時乘人在睡夢中，吞下了安眠藥粉，等到八時許被其幼子發覺，驚動了鄰居，送到同仁醫院施救時，在一時許便不治命了。記者跑到衛開設的進化診所，看到衛遺下的三個小孩慘的沉浸在悲哀裏。裏面躺着一個年逾八十的老人，據說是死者的叔祖父，已有八十多歲的年紀了。他喘着氣告訴記者：「家中有三斗多米，十多捆柴，怎會餓死呢？」房裏四週的藥瓶倒的倒，上面已被灰塵封蓋了。這種淒涼的景況，令人看了不禁爲之嘆息。（黎廿一日寄）

滇漢粵許多教員 爲要求生活總請假

☆昆明師範學院全體講師、助教爲待遇菲薄，所得食米無法維持生活，已自動總請假，以表抗議。並發表告家長書，廣徵同情。

☆漢口市立各小學教師，因市府規定每一教師所得食米五斗，不能維持生活，向市府請求收回成命，又沒有獲得要領，已自示不滿。

☆武漢省立各院校員工上週曾醞釀總請假，向鄂省府要求比照省屬各機關員工，發給同量食米，聯資補助。近因省府財政困難，存糧無多，答應短期內暫各配發食米五斗。

☆廣州中山大學教授三百八十人中的一百七十六人廿四日發表議決：自廿五日起至卅一日止，總請假，並招待新聞記者，說明總請假理由。

文教消息

★河南大學學生自治會廿六日上午十時在丁緒賢院長主持下舉行愛因斯坦七秩紀念會，請由丁緒賢、王泠吉、盧鶴紱諸教授分作有關愛因斯坦專題講演。

★英士大學由學生組織的應變會，從寒假起形中變成了一個「難題」，時局嚴重，如何度過「難關」？當局已將所借用金數額歸還，以半價購買零星的收存食米。

★浙大物理學會近爲自費學生請貸貸款，由校撥付六百萬圓辦理。借貸對象爲經濟來源一時不濟的自費生，每月可借米三斗，半公費生可借一斗，按廿四日米價折合現款。在四月廿日前將所借金數額歸還。

★金華縣府規定小教支薪標準：底薪最低額爲五十萬圓，最高二百一十五萬圓，十二、十一、十中等爲三、二萬、十二萬、五百零五萬。

★河南第四聯中奉令遷山東，由學校當局領來舊電台借用，現已由雲南來款，校址設廬家口。

☆浙大學生自治會費用：廿六日上午十時……

雲南軍眷 南昌被騙

【本報南昌通信】近來騙案很多，最慘的是一個陣亡將士的太太張淑蕙，廿二歲。雲南女子張淑蕙，她丈夫是第五軍二兵團的營長，卅六年在山東作戰陣亡。上月她接得娘家回信，要她回去，所以她由南京來江西，打算由江西轉到昆明去。她在杭州上車時，遇到兩個軍人，叫何丹萍、邱少雄，也說是到昆明去的，路上很照拂她。到了南昌後，何、邱二人趁她外出時，向旅社說是她是他的太太。付了帳，把東西全部拿走了。等她回來，發覺東西被竊，自己獨個兒東找西尋，竟無頭緒。兩年來她的寡居生活，已夠使這個少婦傷心。現在有丟去了一切的行李財物，流落在南昌，因此，她發出了最後的哀鳴說：「找不到東西！那只好一死了！」現在警局在幫忙她找，但也毫無頭緒。（玲十九日寄）

壽昌失陷 蘭谿不靖

【本報蘭谿通信】據壽昌縣廿日上午自縣府屬諸葛說，電告蘭谿，壽昌縣於廿五日晨失陷，前自衞隊和警察會與土共激戰一小時，壽昌縣長即早一日已陷落。又蘭谿第十共蔣明蓮股五百餘人，十九日在甘溪鄉搶劫鄉隊附童進之和建德大洋鄉鄉隊附之後，廿日晨向厚仁鄉，刑警隊副隊長被殺，鄉公所隊丁、幹事各一人遭擊斃。廿日下午抵永昌，廿一日晨抵水亭鄉，旋擾龍游縣北鄉，又折回至硯峯鄉雙牌地方，以上各鄉鄉公所警察所均被搗毀。廿一日下午靈源鄉又有發現，傳七十四軍六士兵被俘，河西十七鄉已隔不寧靜，城鄉消息隔絕，因爲在永昌的電話機已被拆了。廿一日下午張縣長曾率自衞隊十餘人赴永昌巡視。（文廿五日寄）

浙省更調縣長 天台等縣換軍人 土共活躍地方緊張

【本報杭州通信】一周疊主席廿五日晨由衢返省，主持省府例會時通過更動六個縣長：㊀麗水新委程方辭不赴任，應撤委。派王泰來代。㊁永康劉道平成績欠佳，應免職。派王輔臣代。㊂樂清徐達攀止乖方，應撤職。派王宗烈代。㊃宣平陳宗恩呈請辭職，照准。派沈溥代。㊄鄞縣陳佑華另有任用。派李周主席聘任盧鑄擔任，廬氏廿四日已先行接事。（廸民廿五日寄）

【本報三門通信】被土共打敗的天台縣長徐承德、三門縣長陳兆榮都先後被省府撤職查辦。城防數度吃緊的寧海縣長邸子勻亦因病辭職照准。省府改派衢州專署保安副司令袁守成代理天台縣長，葉金鶴長三門，鄭偉益長寧海，三個新委的縣長都是軍人出身。據說新委的天台縣長袁守成還是該縣西鄉人，他的家屬親戚都勸他不要到差。（振廿一日寄）

在杭公展 嘉興木乃伊

【本報杭州通信】嘉興木乃伊廿三日在西湖博物館公開展覽，記者往觀，較諸館以前兩具爲完好，指甲、耳、鼻、人、生殖器均完整無缺，皮膚因受水浸，已呈赭色。據館中職員說：這一具木乃伊的身世，所傳姓楊，做過兵部尚書，均不確。嘉興的人和鄉名門是頭，非楊，墳場所在地穴，築造甚固，內共兩墓，棺槨一具已腐，僅存一堆骸骨，和尺多長的頭髮，斷定爲木乃伊之妻。觀者參觀新奇，擠之不堪。（杭州市民，前往，木乃伊的三擁廸民廿日寄）

松陽接收 遂昌轉穩

【本報遂昌通信】㊀攻入松陽的土共王桂五部，廿五日晨全部退出縣城。縣長祝更生率縣府職員及自衞隊六百餘人隨其。臨走焚燬全部檔案，並將縣印帶走。省府已另刻木印一顆，並委李薦代松陽縣長，李已馳赴松陽接收。㊁松陽事變突發時，鄰近的遂昌縣長許揚率部守城達一週之久，國軍馳援，地方秩序轉穩。（廿日寄）

仙居火拚 象山設防

【本報臨海通信】西北鄉土共王鶴鳴、金鶴九、胡堯等將城卅里的沿溪鄉公所、八疊鄉公所文據搶燬，燒毀蔡竹元家亦被搶毀，長仙居東鄉向仙居西鄉廈閣鹽老股匪因派別關係發生械鬥，雙方集有千多人，在斷橋地方不分皁白打死十多人，頗多無辜被害，該鄉村人民痛苦不堪。向對峙，仙居縣府因力量單薄，不敢去關。又：寧海東鄉自被土共任小青解放後，農民一般好吃懶做的，都不事生產，口稱「三五支隊」，到處游劫，鄉居民稍有值錢的衣服都被剝去，弄得十室九空。得天獨厚的象山亦慢慢嗅到火藥氣味了，縣府特開緊急城防會議，決定添建十碉堡，限十天內要完工。全縣鄉村電話限四月十五日以前完成。（振廿一日寄）

續溪燒法幣 兩天火不熄

【本報續溪通信】皖省銀行續溪分行代中央行收兌的法幣和關金券，前後總數共八百九十九億二千二百八十五萬元，因爲交通困難，運費過大，奉令就地正法，廿一日該行邀同縣府、參議會、地方法院、各機關、法團代表、行政監察等監視銷燬。全部法幣，付之一炬，南門外，直到廿二日下午，記者行經該處，餘燼尚未熄。（事廿二日寄）

碑石鎮

浙江撥米開辦

【本報杭州通信】浙建廳派技正盛章夫、輕便鐵道籌備處工程師陸鳴炎等一行六人，於廿四日前往衢縣碑石鎮測量輕便鐵道路線。又：浙省府所辦的碑石鑛產公司籌備處，將積極展開業務，所需經費，已由省物資運用委員會墊撥食米五千石。（廸民廿四日寄）

江西搶修公路 九江馬當綫限本月通車 浮梁湖口綫限兩月完成

【本報南昌通信】㊀江西省府奉令搶修九江到馬當的沿江公路，限本月通車。又：浮梁到湖口的公路，也限兩個月內完成，以適應需要。贛北的地位，日見重要了。㊁贛田糧處長黃光斗說：「江西不敷糧食一百零七萬五千五百八十石，所以，贛省又要管制出口了」。㊂江西奉令今年徵新兵九萬五千人，四月決定，六月編成新軍。爲便利徵兵起見，徵兵將請中央禁止報紙刊載停止徵兵的言論。㊃江西有力人士向省府建議，以銀元收稅，鑄等特產收歸省有。㊄贛省當局已考慮以銀元收稅，一行動。㊅峽江縣司法處員工要求調整待遇，繼九江地院之後，南昌高分院及地院員工並電各方呼籲。南昌高分院及地院員工已廿五日起亦怠工響應。（玲廿五日寄）

盜竊

案在戰前的青島是很稀罕的事，現在則已司空見慣的了。據警察局的統計，三月份過了二十天，就有八十多搶劫案件，發現的有和偷竊的案件還不在內。搶匪往往僅爲了一袋麵粉而殺死一個實貨的小販。每至黃昏，市內各大都市戶緊了門，不肯外出。

治安

縣境，僅有廿多海里的海路，海盜就在這一段路上橫行無忌，在金銀鈔票，甚至連一切粗

通貨

膨脹，物價上昇，一切都在漲。金圓券節節敗退，米麵、大米、糧食、火油、生油、豆油、各種日用品、比價不少，都完全以金圓券的價格一般平民生活是貴的。水鈔階級的一般市民、沒有配售麵粉的島人的生活將更不堪設想。三兩家還能勉強支持外，其餘都改晚刊。

徵兵

更是個嚴重問題。本年上半年征額是一萬六千丁，平均六個適齡壯丁就得出兵一名，本來市內名額是四徵集比例是每五個中抽一個。有五萬人就名役的。若全准的話，上不用抽籤了。現在凡有適齡壯丁的中下等戶，都爲此傷透腦筋。

海盜橫行治安壞 青島不復是桃源

【本報青島通信】這個北方最後的孤島，不但已失去了它的美麗，並且處處已在經濟的不穩定中，使人傷腦筋。由於經濟的崩潰，徵兵問題的難應付，搶劫案件的層出不窮，青島大部份的人都麻痺了。縣境的治安也壞得不堪，細貨物及身上的衣服都要。還有這些海盜有的還與帆船上有聯絡，故意給以搶劫的機會。陸上的治安也很使人提心吊膽，和解放區距青島的八十華里的間的小販說：「就在來往於青島中的一段國共來往，穿的衣服自轉不安全，衣甚不是財物，但穿的稍好被搶殺。然而「一現在的世外桃源」所稱道的人了。（秋水廿三日寄）

閩參會閉幕

請簡化省縣機構

【本報福州通信】閩省參會廿三日會議，以閩省財政困難，建議簡化省級機構：省府實行四廳一處（民、財、建、教）兩處（祕書、會計）組織，其餘各廳、處、局、室，依其性質分別歸併及各區行政督察專員公署，均擬裁撤，以節公帑，而輕人民負擔。廿四日會議又通過簡化縣級機構等案。下午選舉駐會委員，廿五日上午九時舉行閉幕禮。（產文廿五日寄）

紹興忙徵兵

【本報紹興通信】本縣因兵源缺乏，徵兵工作仍繼續進行，各鄉鎮都已當局爲應付緊急需要，決定發動「一急五丁」運動，按中保、甲、壯丁的籤號程序徵集，分五期抽出最劣的壯丁，直接接兵部隊成就，由各鄉鎮的壯丁都已人心惶恐了。（不催徵，這一項政策實行後，各鄉鎮的壯丁都已人心惶恐了。（不磷十三日寄）

簡訊

無錫 廿四日鄰近湖濱的落霞鄉，有一特務長黃維善僞裝武裝暴徒七八人擊斃，身邊的手槍二枝和廿萬支票一張，都被搶了。

崑山 金雞鄉第二保保長沈心恬家廿三晚突遭盜劫，損失食米及金飾等財物頗鉅，事主被毆受傷。

嘉定 縣商會、總工會等以周縣長深得民心，連萌退志，已三次呈省辭職，特聯名電省懇切挽留。

金山 藥路委員會廿三日會議

太倉 縣府因部份業主藉口「租欠在佃」，延不繳賦，特令申請派警協追，並限廿五日截止登記，逾期欠賦便歸業主負責。

江陰 皋岸鄉七十歲的孔生榮，設六十六歲的蔡姓老嫗，十日舉行婚禮，大張筵席，席中備有壽材一贈賠嫁。

常熟 福山鎮是江防要口，大軍雲集，張思純鎮長，以供應浩繁，不勝負擔，特向縣府呼籲迅速救濟。

句容 田糧處十八日發動令催徵欠佳，限月底徵足七成。

宜興 田糧處催徵欠佳，連開三天檢討會議，動員全縣警察，力以赴，限月底徵足七成。

丹陽 城防指揮部司令部奉蘇省保安司令令，廿四日起已派員開始檢查郵電。

蘇州 刑警隊探長萬斌代辦縣挑色案，涉及敲詐勒索，廿四日有人密告丁主席，經審訊以後槍決。

南匯 四團鄉周家十六晚忽來強盜六人，假查戶口，搶劫，周家八人被綁，附近士兵開到，兩盜，兩匪包抄，立即被擒。

松江 前縣長徐予卸任已有三月多，移交還未清，省府電令限三日內辦清，否則嚴懲。

崇明 一周六次大會議十三日始揭幕，因時局緊張，參議員請假的，部份參議員請辭，縣府對辭退者引「不予置議」一概批退。

武進 縣保安第二團團長周榴海等十四人被向城防部密報劣跡，廿三日派兵捕獲，暫押，擬解京處理，警備總部訊辦。

吳江 省立吳江醫院，更名爲省立吳江縣衛生院，全部改組。近因營業擴充，欲佔縣府後院，以搶修松陵公路大米，洩搶修松陵公路米，段畫壩入座，廿八日在縣府開標。

前用配尼西林或蠟油配尼西林感覺不便者，請改用：
生化改良長效西林（Delaycillin cBc）（不含蠟質）（極易注射）
96÷3=32
96÷4=24
普通配尼西林，僅能維持藥效三，四小時，每隔三，四小時便須注射一次，醫家病家，兩感不便。
生化改良長效西林（油質，普羅卡因配尼西林）能維持藥效九十六小時。
（一）一針長效西林可等多少針普通配尼西林？
（二）配尼西林之缺點在藥效太短，注射次數太多。
（三）蠟油配尼西林之缺點在注射困難。
（A）生化改良長效西林，爲世界最新製劑：
（B）藥效既能持久（九十六小時）注射又極容易（爲流質）
包裝：每支卅萬單位
藥房均售
中國生化製藥廠
上海膠州路三九七號 電話六〇一一四

世界肺病新藥 生化鄙雅士 答客問（四）
問：爲何不出小包裝，以便採用？
答：查「鄙雅士」特點，在於大量服用。長期服用。每日至少須服純粉十二公分。外國藥廠「鄙雅士」包裝沒有在一磅以下者。長期服用，每日至少須服純粉十二公分。敬告病家，肺病並非頭痛，不能一服即愈。病家偶服二三天，絕無用處，徒耗金錢。是一科學藥廠，不合科學之包裝。結果無益病家，反使人以爲「鄙雅士」用個便宜無效，何必諸君要服一服，不服如不服。化長病偶服一二日，如貴而有效。奉勸服用者即須長期大量服用「鄙雅士」。肺病雖出有試服之包裝，絕對無用。但這不過只供白花金錢而已。如欲治病，請採用正式之大包裝
治療範圍：各種肺癆病
功能：……
中國生化製藥廠啓
上海江西路三二二號 電話第一三一七八號
今日星期 照常營業

whippet
堅固靈活 千穩萬妥
各種新型 彈子門鎖
各大公司及五金店均售
上海利用鎖廠出品

肺強 力壯 癆病不侵
肺活
全球著名 保肺第一良藥 主治各種咳嗽、肺病、哮喘，略血立見神效，老幼皆宜
PHITHWEAL
美林登藥廠出品
地址上海中正東路一二九二號
全國藥房均售

唐拾義 疳積散
消積除蟲 兒科良藥
藥房均售 中正東路
唐拾義藥廠發行

潔園農場 ATT 滅菌牛奶
大瓶二磅 三千八百元
一磅瓶 二千元
半磅瓶 一千二百元
電話 37430

一品圖
彩色 綺麗綢
彩色 綺麗紗
彩色 花蔴紗
★永不退色★
中國首創
達豐染織股份有限公司出品
總發行所 上海寧波路三四九號 電話九三二一五

體育

市長杯足球錦標賽 鐵路今戰中航
下午三時在逸園球場決賽
甲組聯賽上午精武遇羣力

【本報訊】市長杯足球錦標決賽，鐵路與中航兩隊原定兩星期前解決冠亞軍名位，但春雨連綿，致一再改期。茲經足球委員會決定今天下午三時，仍在逸園球場舉行，屆時由市政府機要室主任張彼得代表吳市長行開球禮，並主持給獎。

今晨另有甲組聯賽精武對羣力一場，也在逸園球場舉行。門票售八百元及一千二百元兩種。上午在逸園門口發售，下午的門票，於中午十二時半起在市體育館發售。惟昨晚又有細雨下降，屆時能否準時上演，觀衆可於中午電話三八六八三足球委員會，或七四五八〇、七八五七一，逸園球場管理處詢問。茲將今日秩序及市長盃兩隊陣容先誌於後：

羣力—精武（甲組聯賽）上午十時 裁判朱擇 巡邊張志仁、李國義

鐵路—中航（市長盃決）下午三時 裁判張樂 巡邊倪孝本、陸順德

鐵路 岳仁孝 陸炳生 吳炳浩 嚴子傑 廖雄 吳嘉邦 高保正 陸慶祥 曹禮明 林典禮

中航 謝錫川 商華均 王國光 陳宇偉 徐福生 莊文權 金川瀚 高秀清 徐祖國 方善梓 陳效平 殷慶生 李順民 鄭秉

上午甲組第二循環賽，精武與羣力交綏，兩隊實力伯仲，初循一對一未見高下，惟精武近況獨佳，先後擊敗中航及志超，其兩復前仇，今日賈餘勇，與羣力再戰，必以全力從事。羣力亦非弱者，初循遇和航、志超，一再追和，門力可見。屆時兩路小將角逐，當可分高下。

市長盃青白三度執盟，本屆易主，鐵路與中航逐鹿。鐵路爲本市三大强旅之一，鬱鬱不得志，未能稱霸，此番東華不參加，青白必遭淘汰，市長盃大有非吾莫屬之概。全隊鋒衛俱全，國與高保正又爲靈魂，今日與中航奪標，全部精銳登場，自必有優異演出。中航惟倒青白，小而士氣振作，其功不可使盃主易手，鐵路已成雄心亦勃發，非去不可，眼下諸將能征慣戰，鋒線更見快速，一兩已破，今日最後一仗，必將咬緊牙關，以完謀直搗黃龍，以完大功。屆時兩路雄師相會，虎門龍爭，且看鹿死誰手。

民主杯落選決賽 磐隊今逢公和祥

【本報訊】南市體育場民主盃足球中級落選決賽，今天上午十時，磐隊與公和祥兩隊，在南市舉行，優勢者可晉入高級組比賽。今日裁判員方榮富，巡邊員王琳、翟錫根。

網球宿將林寶華 最近由港抵長沙

【本報長沙通信】我國網球宿將林寶華，頃應重慶楊市長森之約，於廿三日自港道經此間，長沙市青年會特挽請在長沙作網球表演，勾留數天即將赴渝。（劍、廿四日寄）

滬江大學春季運動會 田徑成績平平
女組六十公尺破大專紀錄

【本報訊】私立滬江大學於昨天上午在軍工路舉行春季運動會，同時該校新建的宿舍、圖書館及女生宿舍亦聯合舉行落成典禮，儀式於上午八時開始，該校男女同學均出席參加，來賓也很多，情緒相當熱烈。運動會於九時許開始，男女田徑賽共計廿七個項目，上午完畢男子組九項、女子組七項，全部節目於下午四時十分閉幕。

滬江大學春季運動會，女子六十公尺冠軍吳安慶，成績九秒二（破大專紀錄）（本報攝）

【本報訊】昨天滬江春運會中，男子組田徑兩項成績都不够理想，且較上屆大專紀錄落後，這與連日雨後場地鬆軟亦有相當關係。只有女子組六十公尺由大二女生吳安慶以九秒二獲得冠軍，成績破大專紀錄。名將王珮雖也報名，但未見參加角逐。

甲組足球昨賽 臨時阻雨改期

【本報訊】第四屆足球聯賽甲組第二循環，昨天原有青白對龍頭，及幼級盃復賽昨光對磐隊的兩場比賽，因午後突然降雨，以致無法進行，一律由主辦當局宣布改期舉行。

西僑高級杯足球決賽 蘇聯遇西青紅
下午三時在跑馬廳交鋒

【本報訊】萬國體育會舉辦的第一屆西僑高級杯足球，蘇聯對西青紅的決賽，因雨兩度延期，錦標迄今不獲解決。茲經決定今天下午三時，在跑馬廳第二球場舉行。雙方對錦標都抱有必得的雄心，摩拳擦掌，準備已久。惟西青紅因貝格尼等離滬返歐後，實力大受損失，蘇聯陣容較爲完整，一旦相值，預料必有緊張演出。

【又訊】昨天原有英軍對萬國會員隊的足球友誼賽一場，因雨臨時宣布改期。

市長杯籃球 女組將有七隊

【本報訊】第四屆市長杯籃球錦標賽，自前天開始報名以來，男女兩組各隊都在準備中，除了甲組的八路勁旅外，有美海軍新球隊參加，同時具有同等實力的華人球隊，也有想加入奪標。女子組自改用男子規則後，各隊都很感到興趣，綠隊、黎隊、勤力隊等三隊皆已決定參加，但星華因人馬分散，有放棄之說。至於新球隊方面，昨晚據悉，教會學校的消息稱，聖瑪利亞女校、民立女中、以及以王珮爲主體的麗隊等，都有加入的準備，約翰隊尚在觀望中，但女子組可能有七隊參加。預料市長杯賽正式開始後，男女兩組都較聯賽爲熱烈。

甲女組籃球昨賽 仁餘敗於華聯
女組星華力戰勝約翰
麥令斯大破海青新旅

【本報訊】第四屆籃球聯賽昨晚在市體育館共有三場，男女組首場女子組約翰對星華，情況熱烈，觀衆三千餘人。第二場麥令斯以懸殊比數大敗海青新外，末場仁餘對華聯，仁餘雖首刺激緊張，但兩隊均有長足進步，星華很大的成就，給予星華活躍，已有林靜怡、張羅羅、佳…

仁餘三度追成平手，可以三分之差飲恨。吳成章卻已恢復水準，控制籃底，走線不同，幾次小樂，可惜後衛防禦力薄，致使華聯最大的成功，昨晚華聯最大的成功，包松圓仍嫌太油腔，時誤戎機，若非成章與福善一鼓作氣，恐就要遭滑鐵盧。再看仁餘，上半時的表演尚頭頭是道，沈鵬舉與徐仲巳時有佳妙的演出，以快攻步步進逼華聯，使華聯一暇喘息，後半時開始不久，尚見奮發有爲，沈仲巳、吳新運，大顯顏色，曾以廿二比十八，廿三比廿二，兩次超出，但曇花一現，便三軍失色，數分鐘中調人七次，忙亂慌張，全面崩潰。徐仲巳雖勇，冠軍慣，也徒喚奈何。綜觀這一戰，仁餘原不敵華聯，但昨晚有可贏的機會而竟失敗，實在可惜。

首幕約翰對星華，五時半戰事揭開，王亦樵與俞菊廬執法，星華王珮罰球首開紀錄，約翰張羅羅、錢夢月、林靜怡得手，各四分，星華上三分，林靜怡罰加上，星華三初度平手。此後星華王珮、錢夢月、林靜怡連續破籃，約翰僅林靜怡扳回兩分。第一節完，星華以十二比六佔先。第二節開始後約翰力追，張羅羅與林靜怡勢稍挽，以十八對十四落後。易地再戰，約翰以生力軍吳漢瓊入代汪澤倫，與美蓮、王文蓮、朱蘭珍入陣，星華孤立而後夢月陷入苦境，星華進攻，三軍用命，吳漢瓊身手不凡，以各廿一扳成平手，果以各廿三平手。第四節星華汪澤倫入，錢夢月再行活躍，約翰張羅羅大顯身手，個人包辦第四節，兩度以各廿七、各廿九平手。此時星華急調人馬，實施攻擊，約翰後衛不支敗退，遂以卅四對卅一，星華以三分之差敗北。兩隊戰績錄後：

華聯與仁餘劇戰時，吳成章與孫國政躍起爭球時的緊張鏡頭。（本報攝）

星華

	擲	罰	犯	分
張秀麗	一	〇	〇	二
王珮	六	一	〇	十三
朱家珍	〇	〇	一	〇
朱蘭珍	〇	〇	一	〇
王文蓮	〇	〇	二	〇
汪澤倫	一	〇	〇	二
錢夢月	七	三	〇	十七
黃如玉	〇	〇	三	〇
吳兆瑞	〇	〇	〇	〇
共計	十三	四	七	三十

約翰

	擲	罰	犯	分
吳漢瓊	三	〇	一	六
林靜怡	四	一	〇	九
張羅羅	八	〇	二	十六
魏美瑞	〇	〇	〇	〇
李淼淼	〇	〇	一	〇
姚蕙娟	〇	〇	二	〇
鄭靜淵	〇	〇	二	〇
共計	十五	一	八	三十一

會師，六時四十分開賽，於六時四十分開賽，劉荷生與陳寶琳執法。開賽後麥令斯一帆風順，利斯、喬克生、橫衝直撞，五分鐘內即以七比零遙遙領佳。海青諸將雖勇猛可嘉，但陣脚空虛，每爲麥令斯所乘，利斯以廿九對五的絕大優勢佔先。易地後麥令斯全部以新軍上陣，海青欲擒故放，上半時失機，反攻多，但稍有收穫，分過以二十比四十一，終以二十比四十一大敗。兩方戰績錄後：

麥令斯

	擲	罰	犯	分
歐恩藝	一	三	〇	五
萊嫦山	二	〇	〇	四
哥芬斯	二	〇	二	四
朋克司東	二	一	四	五
利斯	七	〇	一	十四
古地	一	一	五	三
吞兒生	三	〇	一	六
歐納斯	〇	〇	〇	〇
費勞特	〇	〇	四	〇
勃拉曼	〇	〇	〇	〇
共計	十八	五	十七	四十一

海青

	擲	罰	犯	分
蘇培	〇	一	四	一
福利斯	〇	〇	〇	〇
華脫	二	〇	〇	四
竇嫦	〇	〇	一	〇
皮維區	〇	〇	〇	〇
勃朗	一	〇	五	二
利殺拉	二	五	一	九
史班恩	二	〇	一	四
哈勃脫	〇	〇	一	〇
湯姆斯	〇	〇	〇	〇

壓軸戰七時三刻，仁餘對華聯，裁判員吳子彬、祝明星。雙方佈陣如下：

沈鵬舉（仁） 李肇和（仁）
包松圓（華） 吳成章（聯）
徐仲巳（仁）
劉福善（華）
吳新運（仁） 孫國政（仁）
李震中（華） 樂嘉洲（華）

餘首中，中國跳球後，攻勢三分鐘，仁一開國，來往一球，李深入防後方，紀錄失誤，嘉洲大的李二疏，比華果，政權新開中的阿弟添球，零仁餘先弱，小樂依葫蘆以華聯，見顏色，示小組，罰阿弟…

英國歷史性賽馬 頭獎可得金杯

【聯合社英國安特里廿五日電】第一百零三屆英國歷史性的大賽馬，將於廿六日在此跳浜舉行，預料將有觀衆三十萬人參加。比賽的名駒達四十三匹，頭獎得金杯一座與現款三千八百六十四美元。跳浜賽程中將有四匹馬在半途被淘汰，演出之過程，興趣無窮，英國足球聯賽其他重要節目，如廿六日…

港單打網球 改到明天舉行

【本報香港廿五日專電】本屆香港單打網球錦標決賽，葉鼎雄對徐煥培，因雨改至廿八日舉行，改於下週日舉行雙打錦標。

劍橋大學划船隊 獲得本屆冠軍

【合衆社倫敦廿六日電】劍橋大學划船隊在今日舉行的歷屆最後勝利，在四哩半的賽程中，劍橋隊以四分之一船身之差超越牛津隊…

甲女組籃球今晚三場 回力遇培斐爾
女組綠隊對黎隊將有劇戰

【本報訊】第四屆籃球聯賽，今日自下午五時半起，循例在市體育館交鋒，門票仍售樓上五百元，樓下一千元，場內對號座一千五百元。今晚第一場女子組綠隊對黎隊，爲錦標前途有關，第二場爲甲二組東華對又一，第三場甲一組回力與培斐爾。茲將今晚三場秩序及裁判員名單誌後：

綠隊—黎隊（女子組）五時卅分 裁判員 劉荷生 吳子彬

又一—東華（甲二A）六時一刻 裁判員 周懷邦 吳效堤

回力—培斐爾（甲一組）七時一刻 裁判員 宣鶴皋 陶勃林

女子組主力綠隊與黎隊，兩度相逢，綠隊六勝不敗，黎隊亦已保持五勝，相逢狹路，今晚再戰，綠隊如再獲勝，則錦標染指有望。

亨得利鐘表行 全球馳名 各種新穎 準確鐘表 今日特價 出售歡迎 參觀比較 總行南京路新新公司對面 第一分行林森路霞飛路口 第二分行南京西路戈登路

天光灯泡 各電料店均售 用美國鎢絲製造 一只可抵二只之用（不黑燈絲） 天光燈泡廠 江寧路七一五號 電話三二一二七（謹防假冒）

飛達車行 戈登路73至79號美琪大戲院對面 車業同行甲等會員 歡迎比較 千輛名車 萬種另件 陳列犧牲 特價競銷 英三槍三飛 12萬 英G.Y.闊胎 25萬 兒童健身車 5萬2 金錨標車 26萬 白雄牌車 29萬 飛達珍貴車 33萬 英國冠軍賽車 50萬 皇后競賽車 55萬 60萬

中國大預言家 ★★★★ 標準華僑 屈能伸氏 指紋三角法 外向命理學 每日親自候教
啓者鄙人在南洋研究指紋相法，用放大鏡，將指紋一照，便知過去禍福，所奇者，未來吉凶，進退方針，仕女有疑難，不決之事，婚姻戀愛，子息有無，終身，各界人士，指紋相，B字單手，照例A字雙手，每元一詳，上午九時至下午六時，過時不候，電話五三二七三（大）
寓虹口昆明路安國路十二號本宅

論評樂音 三十九期·今日出版 ★唯一的樂壇權威刊物★ 定價五〇〇元·各大琴行均售 內容：歌曲，音樂評，歌劇述評，介紹世界樂壇思想和動態的專論和報導，欣賞入門，音樂日曆，鋼琴學習的論文等。 外灘七號四樓·電話九九四四二 音樂教育協進會編印

中國雨衣服裝織造廠 上海中正北一路一六〇號 電話六一〇一五九五 電報掛號二七一五

主治各種心臟病高血壓及預防中風 心得雄 片劑·針劑 發康藥廠 南昌路一二七號 電話七四一二四

新中國聯合出版社發行 編主 吳滄人瀚浦 導指學入 投考必備 複習 初中6元 高中12元 大學17元 照六百倍發售 總經售 新生書店 上海中正北二路八七號 電話六二二〇三

明星詩鐘（二四） 楊之玄

詩鐘格（嵌明星花露香水六字）
水天明藉星辰永
花木香承雨露滋

新迎惠稿請附本廠任何出品之外包紙一張合則刊登致贈明星畫譜一冊年底出版後郵奉來件寄上海（11）明星香水廠

第四屆乒乓聯賽 今晨召開代表會議
通過甲組精武等十隊

【本市訊】上海乒乓聯賽，報名者共五十五隊參加。主辦當局定今日上午十時假南京東路一九四號華聯同樂會二樓召開各隊代表大會，商討球章及開賽日期，屆時望各隊均推派代表一人到場，並由委員會推王一陳霖笙出席主持會議。該賽分甲乙兩組，甲組名單經上次委員會議審核通過，共計十隊，名單公布如下：

精武、華美、勝星、華聯、郵務、郵乙、全勝、青聯、鋼白、中行。

平湖越野賽 定青年節舉行

【本報平湖通信】三月廿九日青年節，本邑舉行青年越野賽跑，自乍浦起點，沿公路北上至平湖南門外公共體育場爲終點，全程十三公里餘。（珍，廿五日寄）

讀者之声

配給油煤緩發原因 應由監察機關徹查

編輯先生：本市公教人員的油煤配給，千呼萬喚，才有下文。三月廿三日貴報刊載的「上海市公教人員物資供應委員會」的申明，該會的確是盡了最大的努力，申明內有一段說：「分配油煤…迄今仍未見撥下，」行政院和工商部是什麼原因要遲緩？遲緩一天可以原諒，遲緩到一百多天，兩天可以原諒，三天五天十天半月還可以原諒嗎？我們還要一羣無助的小公教人員誠懇請求監察機關徹查經濟部的工商部！（一羣公教人員）

私校教師的控訴
爭取合理待遇
配給實物不應分公私 生活補助費應即補發

編者先生：我們是下一代的教育者，同人爲了工作，忍受了極清苦的生活，無法維持最低的生活，從事教育，目前仁們的惡性通貨膨脹，無法安心本位工作，我們現在特向當局及社會熱心教育的正義人士提出血淚的控訴！

今天上海的父老們！待遇的菲薄與生活的清苦，是衆所周知的，而本學期開學以後，由於通貨膨脹，物價的漲勢，更是前所未見的。我們同仁所得薪水，有二斗米，甚至有每月最低者券四千元，不足剪頭洗澡的零用費，而現在的電車交通費，都隨時按照生活指數或調整，最低生活，我們感到維持不易，因爲收費限制，學校當局也有不得不…

…

購買銀元遇到騙子

編者先生：我是一個小商人，於本月二十日下午到本市河南路老北門，向販子購買銀元十餘枚，作爲儲蓄，講定價格，後來有銀元販子五六人同時一個分點，將我包圍，當然我不料小販…（三月廿一日）

業廣公司租戶 反對提高房租

編者先生：我們是英商業廣地產公司在本市各區的一些租戶，很久以來，都按照生活指數付給其他外商的房租…（三月二十二日）

昆山徵壯丁

編輯先生：我是一個新從昆山來的，現在上海服務，這次家鄉（昆山）來信，說保甲長要抽壯丁了，每戶要繳收款，及齡壯丁三十五歲以上須…（三月廿三日）

徵求人才

㊀福建某部隊徵男性經理員三人。㊁無錫某小學徵男性體育及音樂教員一人。㊂本市某織廠徵男性汽車修理技工一人。㊃本市某醫院徵女性護士長及助產士各一人。㊄本市某服裝店徵女性機器縫紉技工一人。凡願應徵上列工作者，請即親至本社北四川路八五六號本社上海職業介紹所接洽。

星期畫刊

本報攝影部攝

張樂平與三毛合作

三毛作者張樂平君應中國福利基金會主持者孫夫人之請，爲苦難兒童在兒童節舉行「三毛生活展覽會」。張君正日夜趕製「三毛」義賣作品，辛勞非常。三毛看到張君工作如此緊張，從旁協助，捧着一枝鋼筆，侍候在側，想替張君分勞。（照片上的三毛，本報商請張君特繪）↓

活躍的攝影記者

新聞照片在歐美的報紙上佔着最重要地位，世界上每一角落都有攝影記者的蹤跡，尋求他們所需求的材料。圖爲攝影記者在白宮包圍美總統杜魯門的一個鏡頭。←

無綫電傳影

新聞照片以前用飛機寄送，現在已經改用電傳了。雙方各備收發機，照片因電光池的作用，可由無綫電發射機，放送出去。一張八寸照片傳用八分鐘，短程並可用電話傳送。譯工具美國新聞界已在普遍的應用着。圖爲無綫電傳影收發機。↓

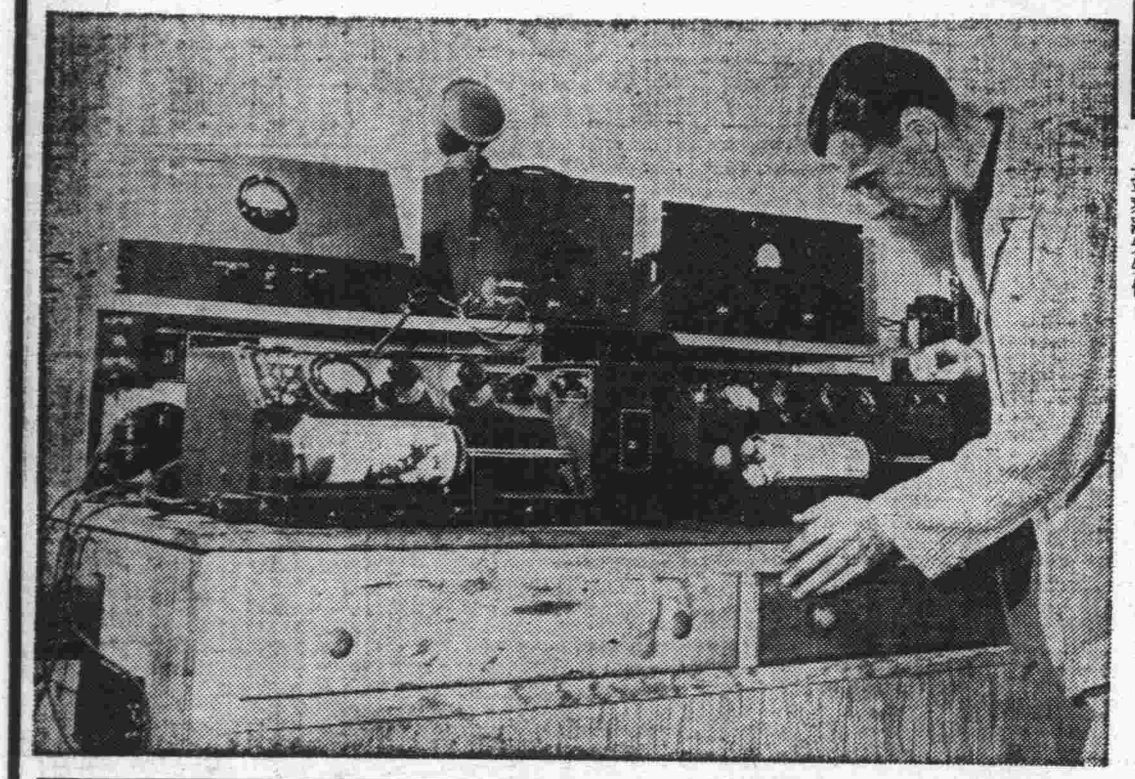

彈詞皇后 女彈詞家范雪君當選爲彈詞皇后，她的寄娘丁賈英特贈金冕，據說是十四K金的。范以唱新書「秋海棠」「雷雨」「董小宛」等名聞當世。↑

榮譽獎章 永利公司紀念創辦人范旭東先生，設置榮譽獎章及獎金，每年贈給國人對於化學工業及應用化學貢獻最大者，獎章上並刻范先生像。→

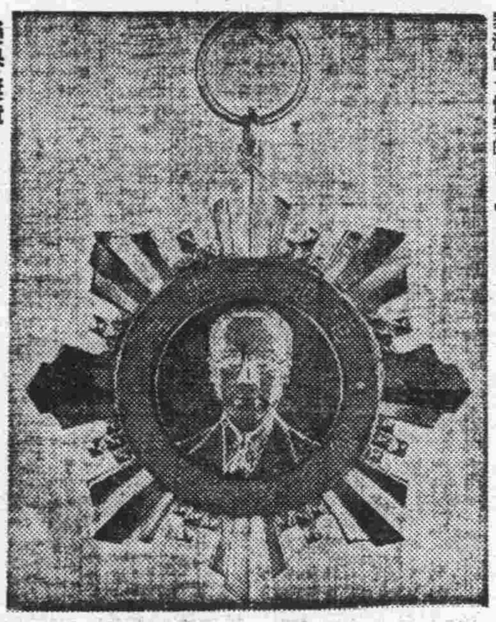

傀儡戲 傀儡戲，特別是「手型」的，簡單而生動，是中國民間兒童最喜愛的一種戲劇。這是中國兒童福利基金會兒童劇團所表演的「快樂的日子」。→

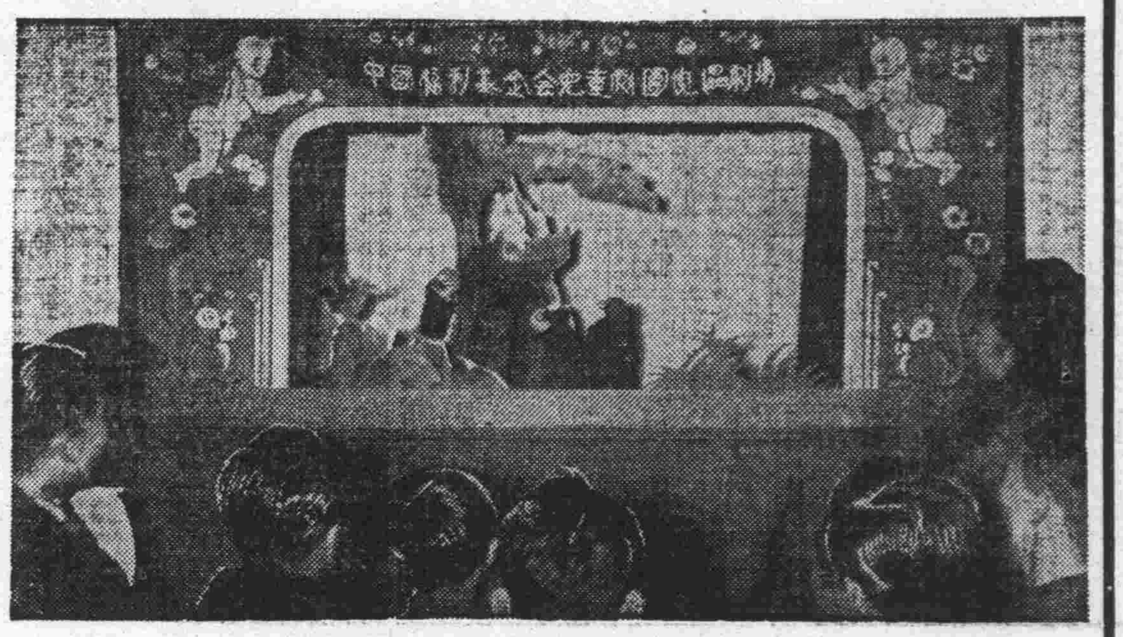

許鵬飛 董樂榮 律師代表大我股份有限公司籌備處負責人周殿齋徵詢異議啓事

頃據上開當事人周殿齋等來所委稱「茲擬在台北市集資籌組公司經營進出口業務公司牌名定爲『大我股份有限公司』因恐名稱雷同特請貴律師代爲登報徵詢如有與上開公司名稱相同者希於三日內通知本律師事務所爲要」等語前來爰代登報徵詢異議此啓 事務所台北市武昌街一段五六號

譚少穀長子棣怡 蔡象千長女瑾玲 結婚啓事

謹詹於民國卅八年三月廿七日假上海大三元酒家舉行結婚典禮時值非常一切從簡特此敬告 諸親友

萬鍾琪次男年康 鄭書常長女素芬 結婚啓事

謹詹國曆三月廿七日假座凱福飯店舉行結婚典禮特此敬告 諸親友

譚鐵山 柳玉書 結婚啓事

茲承劉詠堯 李景芳先生介紹謹詹於民國卅八年國曆三月廿七日在上海國際大飯店十四樓禮堂舉行結婚典禮恭請 陳司令大慶福證特此敬告 諸親友

吳克成 嚴威莉 結婚啓事

謹詹於國曆三月廿七日在昆明樂鄉餐廳舉行結婚典禮柬邀容有未週特此敬告 諸親友

湯綬卿 李鮀卿 結婚啓事

謹詹於民國卅八年三月二十七日在八仙橋青年會舉行結婚典禮特此敬告 諸親友

余汝江 吳國英 結婚啓事

謹詹國曆三月二十七日在上海麗都花園舉行結婚儀式特此敬告 諸親友

宗自力 汪廷芳 結婚啓事

茲定於民國三十八年三月廿七日在杭州舉行結婚時值非常一切從簡在滬諸親友好恕不邀請敬希原諒

吳壽 顧麟珍 結婚啓事

謹詹於民國三十八年三月廿七日在蘇州舉行結婚特此敬告 諸親友

趙葆初次侄漢寶 楊方益長女正奇 訂婚啓事

謹擇於民國三十八年三月二十七日在滬訂婚特此敬告 諸親友

徐進兆長侄文 張玉麟次女禾君 爲訂婚啓事

承黃文中 毛凌風兩先生之介紹謹詹於國曆三月二十七日在滬四川北路凱福飯店舉行訂婚典禮恭請吳錦川先生證明特此敬告 諸親友

鄭信桓 吳香蘭 訂婚啓事

承謝澤民·林濬兩先生之介紹並經雙方同意謹訂於民國卅八年三月廿七日在滬訂婚特此敬告 諸親友

安徽茶葉股份有限公司墊發三十七年份股息公告

本公司三月二十日董監事聯席會議決議三十七年份股息在四月十五日以前墊發茲自即日起請各股東攜帶股票或股票收據及原留印章於每日下午一時至五時駕臨本公司上海甯海路順徵里十號領取特此公告 安徽茶葉股份有限公司啓

中央信託局代理國行存滬剩餘物資處理委員會第一次報價請購物資公告

物資種類：橡皮外胎、各種油漆、各種鋼條、空氣氣桶、各種五金、罐頭食物、各種鋼板、空汽油桶、各種車輛、電話線 報價資格：凡機關法團或加入同業公會之正式廠商 看樣日期：三月廿八日上午九時起至三月三十日上午十二時止 繳保證金日期：三月三十日 報價日期：三月三十一日 ▲物資品名數量另詳清單可向虎丘路廿七號三樓本會索取

徵聘會計兼文牘

某實業公司徵聘會計兼文牘二員限男性年齡在三十至四十之間必須富有經驗並能勝任品格端正身體健好具有殷實鋪保者爲合格凡願就任者請親繕自薦書附證件及照片並說明希望待遇條件函本報信箱三七九號合則約期面洽不合則原件退還

糧食部糧食緊急購儲會招商承製倉庫倉板公告

一、工程種類：杉木倉板三萬平方尺。二、投標資格：有本市工務局甲等登記執照合法廠商。三、投標手續：附領自願投標廠商請於本月三十日攜同證件前來百老匯大廈底層本會總務組登記經審查合格後另函通知領標。四、開標日期：四月五日上午十時在本會會議室開標。

國防醫學院專科部協進社通告

刻因校方遷移同學之通訊等無法連絡希國內各同學速函浙江嵊山六十二醫院王同學鎮銘處連絡爲荷

國立唐山工學院徵租房屋啓事

本院現擬租實或頂買教職員宿舍一所或二所每所房屋至少以有二十間以上靠近徐家匯者爲相宜願讓者請至徐家匯交通大學內本院總務處面洽

標售

(一)黃銅管(二)噴燈(三)齒輪油(四)大小鋼錘

看樣及領取標單日期三月廿八日至三月卅日 投標人必須領有政府所發之執照之商人爲合格 開標日期(一)(四)兩項三月卅一日上午十時(二)(三)兩項三月卅一日上午十時半 接洽處黃浦路十七號二樓三十八室電話四二一五五轉卅八分機

眞老筆鐵口談相鐵筆批命

牌子一年老一年。經驗一年多一年。南京東路四八六號二樓 電話九六六五七 星期照常候教

小兒科 產婦科 朱保良女醫師

診所：上午9時至12時福煦路昇平街69號 電話39219
分診所：下午2時至4時白克路409號新劑藥房 電話32924

模範樂 MARVELOUS 長短波收音機

★富麗堂皇 ★售價低廉

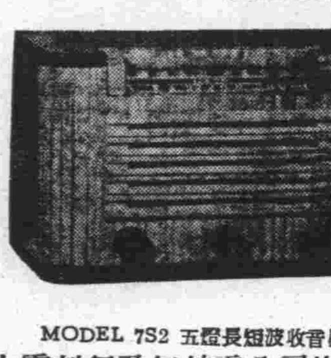

MODEL 7S2 五燈長短波收音機

（各大電料行及無線電公司均有經售）

總經理 亞爾無線電廠營業部 中正中路515號（慕爾鳴路東首）電話73873

强生車社

請認明商標 謹防假冒

上海重慶中路六十四號（霞飛路口） TEL. 87346

人人必備 車多價廉·全國第一 歷史悠久·聲譽卓著 現貨千輛·陳列犧牲 零件另售·負責保用

另件特價單 3月27日
- 加料保險硬 2800
- 強生彈子鎖 3800
- 輕快打汽筒 4800
- 車輛特價單
- 寄售車10餘萬起
- 28吋寄售車15萬
- 英合頓女車 19-8
- 英黑馬跑車 23-5
- 紅獅名男車 25-5
- 英飛獅牌車 28-5
- Hero跑車 35-5
- 英金獅男車 38-5
- 英海格利斯 48萬
- 英國台頓車 55萬
- 英國Hind 79-5
- 比國VH車 89-5
- 德爾用機車 250
- 捷克兩用女跑車
- 印度高架男平車
- 澳洲男女平跑車
- 美國男女兩用擋車
- 美國男女闊胎車
- 法國五飛賽跑車
- 英飛利浦男女車
- （世界名車應有盡有）
- （歡迎批發另議）
- （附設寄售買賣）

分類廣告

招聘·待聘 每行五百元
聲明·遺失 每行四百元

遺失

前在天津輪出入管理委員會領之許可證計石膽17810磅價值1.79 9.80美元現改向滬臨管會辦事處申請臨時許可證改由上海進口之許可證作廢 發泰滬行啓

王南生遺失大陸銀行南記星字第六七六號至六號印鑑九〇股票一方長形石圖章一顆陽文篆字除另覓保向該行掛失另換印鑑外特此聲明作廢

遺失滬北被服廠33023 33015 33 104 33186 3319 3 33212 布工號 33089 33023 33 041 銅符號各一枚作廢

遺失3194號自用人力車留存公用局原印鑑壹枚除另具保換新印外聲明舊印作廢 馬東海啓

遺失長江實業銀行存單一紙金圓四萬元正除向該行掛失止付外聲明作廢 莊志剛啓

遺失國立僑二中高中畢業文憑一張75號除申請補發外特此聲明 陳希盛啓

遺失第〇〇四八〇號人力車磁牌一塊除申請補領外聲明作廢 裘東海啓

遺失向公用局領第4247號鐵輪車圖章一枚除申請另換新印外聲明作廢 季金昌

田福庭遺失龍華區12保33甲61戶第04948號身份證聲明作廢

檢林區10保3甲105戶高毛氏遺失檢字32085號身份證 高康遺失珍字32 08381 檢3208579身份證聲明作廢

遺失汽車胎輪貨車6009號磁牌一塊除向市公用局補領新照外聲明作廢 羅伯林

遺失15—3065號行車執照乙紙除請補發外特此聲明作廢 中國石油公司啓

茲遺失公用局03 97322汽車牌照壹紙除向公用局補領外特登報聲明作廢 翟慰南

曾灃英遺失普陀區18保24甲24戶普字09763身份證特此聲明作廢

戴廣福遺失虹口區18保16甲7戶虹字95997國民身份證聲明作廢

遺失陸字三八二號海軍軍人手牒特此登報聲明 姜塘本

遺失二九一〇四號車行執照一紙除申請補領外聲明作廢

陸家駿遺失普陀區廿保九甲十二戶普字第0055身份證作廢

徐曹氏遺失洋涇區18保16甲30戶85372號身份證聲明作廢

徐曹氏遺失洋涇區18保16甲30戶85371號身份證聲明作廢

梅昌官遺失1320營業單人三輪車凹凸磁牌除請補外聲明作廢

茲遺失篆文圖章一枚特此登報聲明作廢 裘雲良啓

遺失杜希英正楷三字私章一枚作廢 杜希英啓

魏先導遺失附中學號八〇五學生證作廢 同濟

遺失滬北被服廠36449工號證章均作廢 金蘇光啓

遺失滬北被服廠39412符號一枚作廢 張秀珍啓

陸錫康遺失邑廟區46保19甲37戶第207618號身份證

遺失丘鳳台學號2580註冊證作廢

遺失江蘇省立泰州中學35年度高中畢業證書字67號除請補發外聲明作廢 許嘉農

胡錫坤遺失提籃區20保18甲15戶提字第23098號國民身份證作廢

遺失滬北被服廠31297工號證章均作廢 孔學文啓

沈天覺兄 朱應如姐 鈞鑒：姑蘇話別已十有五載矣此十五年中無門投函深苦報候希即示見寄江西南昌市半步街側積谷倉老門牌卅一號或浙江嘉興道前街卅號桂收 弟嘉訓

祖弟：醫弟不別而行，悉後患急萬狀，父親咯血復發，母親日夜痛哭，世路險惡，回頭是岸，望弟速即返家，切勿作不孝之罪人，如弟有志他方，亦希來信通告 洪祖榮啓

遼陽馮鎮鑒 余來滬見報速至康樂路平安旅社面談 馮克(紹倫)啓

招生 何氏英文 科學設備精益求精教授經驗日益豐富正音可靠最爲正確整個上海堪稱獨步儘可試聽六種新班二號上課索章附郵華山路一入一弄35

正明函授 專校招本外埠新生設英文速記會計數學法等科索章附郵三山路八二一弄一號 個別教英文各門（西區）t36253洽

出售 名貴皮衣字畫廉讓 三馬路惠中旅舍四〇四號趙 下午二時至五時半洽

名項 連電話二十二百頂讓全 在大西路水電全 T.20393 陳洽

急讓 租地造屋磚木樓房大廈水電全兩入 崇法海新路205弄 內21路車直達 七王

楊方銓醫師 負責根治狐臭

確能保證斷根永不復發 診所廣東路六五三號（近廣西路）

孫無我 牙科醫師 減費服務

公教勞工店員補牙依章半費失業赤貧免費 上午九時至下午四時 武進路（四川北路口）坊子路 星期日停診

"ROCKSON"
Ascorbic Acid Tablets.
Calci. Gluconate W/D Tab.
Calci. Gluconate Tab.
Thiamine Hcl. Tablets.
Riboflavin Tablets.
P. O. Box 369 Tel. 60643

婦科

婦科專家江知本醫師專治婦女不孕症體弱多病停經閉經痛經赤白帶下 早期診斷 節育特設注射科 不需手術 保證永遠有效 門診上午十時至下午二時 診所靜安寺路一號 電話32551

醫藥 高價徵求西藥

盤尼西林 血紅素針 肺病特效藥 消治龍 美發消 粉 福州路（中華書局隔壁）263號 美琪大藥房 Tel 94491 92188

綠園行徵求

鋼琴 千里鏡 縫衣機 收音機 打字機 計算機 照相機 電話機 電風扇 影戲機 顯微鏡 鐘錶 鋼筆 吳淞路423號 電話41545

徵求 四川北路底單間假三層全幢 油漆新立空2500 電話(02)62061

倫敦國語廣播

遠東最清晰轉播爲新德里全印電台
每晚九時半起有新聞廣播十五分鐘

27日	21：45—22：00	詩與音樂
28日	21：40—21：50	報章評論
	21：50—22：00	新書介紹
29日	21：45—22：00	英國法制
30日	21：40—22：00	時事講座
31日	21：45—22：00	英國戲劇
1日	21：45—22：00	華僑觀感
2日	21：45—22：00	英農工史

包診肺病

南京東方肺病專療所爲普及治療特開設臨時診所在上海西藏中路大中華飯店內擇于四月二十九日起開始包治各期肺病短期根治無效診金奉還

象牌 雨衣 防雨布

TEL. 96999
上海專雨布雨衣廠出品

專治淋濁

▲請問閣下淋濁確能根除乎？ ▲病家必須注意根治問題？

當天止濁不奇 愈後不發爲奇

白濁專家醫師 姚佐頼

主治白濁 及治梅毒 橫痃 下疳 皮膚等症

診所（東新橋站 馬路新橋 電話86759）

寒酸．迂腐

李南

在新舊時代遞嬗的日子裏，讀書人──或謂知識份子中的一部份往往特多追逼而尷尬的境遇，當他招架不住了，就由而有寒酸的表現。寒酸大多自迂或腐而來。有人以爲讀書人窮了就有一種寒酸相，這裏面往往包括了「未能從俗」在內，實則還是大謬不然的。

朱自清先生曾說像孔乙己那樣的人，雖在萬分潦倒的境遇中，還是要滿口「之乎者也」，結果連小孩子聽了也都要哈哈失笑，可以說已經十足的表現了寒酸了。這種寒酸，可以說是根源於迂。這類人大多是由於他的迂不知不覺的被人羣唾棄了，然而他自己偏偏還要擺出一種玩世不恭，衆醉而已獨醒似的神氣，到處搖呀擺呀的發表「高論」。在人家聽來，誰又不知道那祇是迂論而已，不過落得受人家的一陣陣的冲鼻的酸寒氣。

由窘惑而徘徊，而徬徨，而沒落的，大多如此。

還有一類則不然。他們可能一向都很得意、威風，從不知尷尬、潦倒之何謂；或者是一向有人恩寵他們的。可是，就因爲他一向威風，得意，結果他就連「迂」的一步也不過而直接「昇華」到「腐」的情形裏去了，由而寒酸得叫人捏鼻。

比如有些居然是「博士」之流的，當別人在國難裏受苦時，他自己却在外國搖筆桿利用國難發財、享受，然而當他對人家談到他的國家和人民時，他會說：這個國家和人民都太不像樣。

或者又像有的人，一會兒還在拍胸膛稱好漢，要人家相信他怎樣怎樣，一會兒却又落荒而去，哭啞嗚拉了。

然則，由威風、得意而腐臭的寒酸相又如此。雖然，其爲寒酸，令人捏鼻則一。

大公園

美國的廣告文學

筱眉

──美國社會相之二──

說美國沒有「文明」嗎？那宠枉！在美國的「文明」方式中，至少有兩個是道地美國產物：一個是黃昏以後，任何大都市少不了的爵士樂──一簇喇叭的手，伸長了頸子在吹，一簇男女在蹦跳；另一個，那便是廣告──牆壁上，銀幕上，尤其是期刊雜紙上的「實貨文學」，用眩惑的詞句，和美術字體及吸人的顏色，巧妙地排比着，顯著地擺在各處，教你走到天涯海角也逃不開。

它的魔力，去春在上海舉行的全運會上比賽運動節目更出風頭的是栽在會場當中的四座可口可樂塔。你可會估量過廣告在你生活中的重要性？在自然是潛意識的你那左右着你的意志，支配着你的選擇，又給你以對生活的幻想不齊全的二十世紀的廣告主要國際的一無疑是美國對世界明的一個大貢獻！

美國廣告的內容，大至汽車洋房，小至肥皂牙刷，其大前提好像總是在幫助女人，攫取或抓住她的丈夫，無論是賣什麼的：香皂或縫衣機器的廣告，都可以這樣開始：「約翰很生氣地使勁把門一帶，就走了。我心裏真難受，恨不得立刻倒到他懷抱中去。」接着一實貼葉的廣告就說：「這位太太難過了半天，出去買了一盒糖菓，等她丈夫回來，兩人吃了糖菓，立刻就和好如初。」「實香皂的說的是：「這位生氣走了的丈夫後來買了盒香皂，回來送給太太，夫妻倆就又要好了。」縫衣機的也有它的另一套。總之，這些待銷的貨物，全能彌補夫婦的裂痕。實電木浴室洗面具的廣告絕不肯直截了當地告訴你這套東西如何美觀實用，而必得這樣繞彎子：「你浴室中有了這套電木的洗面具，你們夫婦一定會幸福，即使感情像鏡子般破了，也能重圓。」一套電木洗面具買了，夫婦的感情有什麼和關係？可是廣告却硬把不相干的變成一團不可。

美國廣告的毒素就是儘量把人們往現實外面拖。在廣告畫裏，做丈夫的必定是漂亮華貴，彬彬有禮，笑嘻嘻的趕着回家去。那個家，必定是有三間浴室的花園洋房，聰明而巧。美麗不會衰老了她，梳妝不會疲倦了她。他們的家，又必是清潔美觀，從來不會有一個碟子沒洗，或是床沒有鋪好的結果，使人把生活處理看得多麼容易簡單！

爲什麼美國廣告永遠讀着男女享受來靈？並且永遠畫得美麗得像在天堂上一般？據心裏學家說：原來生活越不健康，人們就越愛憧憬到逃開現實的玫瑰夢中去。明。另一方面，它也說明在資本國家裏，女人是怎樣沒有生活保障，而時刻怕丟掉了丈夫。

（「珍珠牌」牙膏的廣告：一對夫婦說：「我們的生活簡直可憐得像兩隻瞎蝙蝠，自己很少出去，也沒有朋友來看望。忽然一天，有人告訴我們一用「珍珠牌」牙膏，馬上我們的生活都轉悲爲喜了。」一個現在我們是一對快樂的夫婦，享受着最幸福的日子。」把這牙膏的萬能性渲染。）

自動電報

科．學．小．品

華采

在第二次世界大戰時期，德國施用過一種驚人的武器。如果你不健忘，你應該還記得有一次，盟軍擊下的德國轟炸機中有過一種沒有駕駛員的飛機嗎？那的確是一種神奇的科學的進步，使人類和世界可以不要人，而用無線電來指揮，駕駛員的他們，都增加了光輝。

現在美國有一種電報，也不需要人了。世界上第一所自動電報局已經在波斯頓建立起來了。從新英格蘭州各地方來的電報都可以由它轉遞到美國各個部份，它接送電報的方法跟自動電話局的機件，再將它經中適當的路線送到目的地去，完全不需要人工的動作。

我們知道以前，要先把電報收下，再由報務員由送報員將它送到目的地去。這是麻煩而不便的事。世界上許多國家，然後由報務員重新發送到報印下來，由電報局把它送到中國和自動電報局裏的這一套機器，價值美金二百萬元，佔了西聯公司大廈的兩層面積，工程師們從事這套裝置已經有一年之久了。這種裝置的機件總長達三〇〇〇哩，較線一百處，服務的容量增加三倍，更快而且更準確。

還鄉夢（七）

長篇連載　陳慎言著

第一回　碧海青天倚枕尋好句　平風靜浪把盞話鄉園

楚秋看了十分不過意，那兩位太太商量一會，一人下去，向楚秋打個招呼，請他照看行李，儘着眉頭，一會重復上來，你覺忙，很覥覥地對楚秋道：「先生，那茶房告訴我，我到下面找了半天，有用，讓給我們，先生還空着一個床位，有床位，本是很表同情，可以不可以？」楚秋道：「沒係，還有你一位，儘管可用，只是一個床位，若是沒借，我還床位，我們可怎麼辦呢？」楚秋道：「我們二人輪流可憐，」楚秋見她說得這樣可憐，就意思道：「你來」整理，把兩隻書箱挪了下來，便盤腿在床上坐下，她們二人把先生好，我姓丁，還沒請教貴姓呢！」向楚秋道：「各由手提包內取出名片，遞給楚秋，楚秋見一張是沈黃桂英，一張是李程佩芬。楚秋看了片子，向二人點點頭道：「二位是由外來的吧？你們先生呢？」那黃桂英聞時眼圈一紅，把頭一低，用手絹擦着眼淚，楚秋見她傷心，很後悔不該問她。和她站在一起的那位程佩芬接着說道：「這位丁先生很熱心，我們的事，不妨告訴他。」桂英把眼淚擦乾道：「我們所受困苦，不是三言兩語能說得完。」程佩芬道：「你看，似怕旁人聽見，又停住不說，前後左右道：「你二位一定是受關外戰事影響，逃難來的，只你兩位，還有別人嗎？」桂英正要說時，只見剛才和她同來的那個軍人又走進來，桂英已把被褥鋪好，便毫不客氣的道：「你們擱好，坐在床前嘻皮笑臉地道：「這床位讓給了好不好？」桂英只看他一眼，不理我睡一會，好不好？」「我還在外面換來呢！」他。佩芬道：「你自己爲什麼不買床位？」那軍人道：「我有什麼錢，剛才我把手錶賣了一百塊，現在我還有這裏可不能借你。」說着，把左腕的手錶脫下隻手錶，誰要呀？誰要呀？二百塊。」楚秋高高舉着，喊道：「誰要呀？二百塊。」楚秋初意這軍人是桂英佩芬的隨從，現見他這種舉動，一時倒猜不出是她們什麼人。

德國老友　信化毒囊　每盒價售　杜諾文氏發明　梅毒疥瘡　治防　毒　濕氣良藥　最新化學治療製劑　便利輕便　無論遠近　歡迎批發　加價一倍

經銷處：東南藥房、大世界藥房、南京路中法藥房　售處：西藏路、北京路……　（電話：九三〇三六四）

世界撲瘧新藥　PARACIDE　撲瘧癒　PAS　藥房均售　啓附　治喘核結菌病症（包裝分）　四十八粒膠丸劑　二五瓦油膏劑　撲瘧癒注射液即日發售　諸君請即前所登記隨帶醫師處方來廠領取　太華化學製藥廠　上海北京路一九一五號　電話：三三四三七

癌　首創藥物治療　保證安全特效　專家中醫師　治癌乳、胃、腸等各種癌症，初起即效，已潰無痛苦，短期全愈　門診：上午十時至十二時　出診：下午一時預約　（派克路口）青島路二十三號

冠生園　今天星期日　大批糖果餅乾特價　總支各店分店同時舉行

本報合訂本出售　本報最近幾月合訂本已裝訂就緒欲購從速　大公報發行課售

靜坐　時間少　費用小　效果大　分至數十分鐘便能速愈、月餘即能去病　每日靜坐一小時　大通路二三七弄六號

滬光　麗都　平安　滙山　今晨四院早場　春雷　李麗華　孫景路　嚴化　十大明星合演　名歌二支　最後二天

杜美　今天四場　紅粉軍人　拉娜透納．拉琳黛　溫馨絕代佳構

嘉興　海底電國　滬東　花蓮港

金門　鎗林　亡命　滬西　海底電國　吾土道　梁山伯祝英台

永安　今天獻映　單刀赴會　光陸　封面女郎

大上海　巴黎　國際　銀都　今天同映　年年如意　韓蘭根　陳娟　章志直　嚴肅　金川　梅影妹妹　主唱四季如意

文化　國聯　浙江　碧水良緣　盜寶　龍宮　下集　金石盟

南京　孤城虎將　美琪　家　新光　天魔地俠　金城　金都　今天隆重獻映　上下兩集　周曼華　白雲　孫景路　呂玉堃　京華烟雲　野火春風　歐陽予倩編導　舒綉文　顧而已　顧也魯　高占非　大光明影業公司出品

明星多如天上！　影城奇譚　國泰全體編導明星技師合作之嶄新巨片　攝影場內幕新聞．全部明星公開．大明星生活祕密澈底揭露　影迷喜訊　羣星輝耀

千呼萬喚始出來　王座駕降　美艷親王　萬衆瞻仰　擇日隆重相見

大光明　皇后　黃金　今天隆重獻映　中國第一部彩色影片　梅迷聽了　全片唱詞共計二九三句，新腔新詞精彩紛呈，任何一齣戲無此繁重　上午十時開始售票　生死恨　梅蘭芳主演　姜妙香　費穆導演　顏鶴鳴　華藝影片公司出品　中國科學工藝公司攝製

國泰　卡爾登　百年好合　東海　第五縱隊陰謀　華德　森林大血案　蓬萊　麗人行

虹光　光華　銀都　一江春水向東流　八年離亂　天亮前後　新都　千金小姐

大華　約翰迦斐爾　出賣靈肉的人　泰山到紐約

虹光　麗都　滬光　平安　滙山　後天起　五大首輪戲院應各界要求特殊隆重複映　永華精鍊巨製　清宮秘史　周璇　舒適　唐若青　徐立　陳琦　林靜　洪波　姜明　徐莘園　羅維　王斑

中國大戲院　本期演至卅一日為止　大舞台　今夜隆重獻演　共舞台　今夜隆重獻演　天蟾舞台　蘭心　以身作則　九星　李師師　中央　趙匠皮　天韻　飛龍傳　亞蒙　同心結　芷江　美人血　野人國　仙樂　梁山伯祝英台　辣斐　與我同行　上海　絕代佳人　民光　懷春曲